B de C De Cochabamba su banco

PRESENCIA

MATUTINO FUNDADO EL 28 DE MARZO DE 1952
AÑO XXV- Nº. 6.435 - LA PAZ, BOLIVIA, MIERCOLES 5 DE MAYO DE 1976 - 24 PAGINAS - $b. 2.00

Banco de Cochabamba
Su corresponsal en todo el mundo
B de C

Gral. Carlos Alcoreza ocupará gerencia general de COMIBOL

Cnl. Jaime Niño de Guzmán será Ministro de Industria

En el curso de las próximas horas, será osesionado el nuevo Gerente General de la OMIBOL, designación que recayó en la ersona del Gral. Carlos Alcoreza Melarejo, ex Comandante General del Ejército.

El Gral. Alcoreza Melgarejo reemplazará n esas funciones al Gral. Div. Jesús Vía olíz, quien se encuentra en la reserva activa el Ejército. El acto de posesión se efectuará n el Ministerio de Minería. En niveles ficiales, se anunció también que el reemlazante del Ministro de Industria y omercio será el Cnl. Jaime Niño de uzmán, actual Jefe de la Fuerza Aérea oliviana. La posesión del nuevo Ministro stará sujeta a la recepción del agreement" solicitado ante el gobierno del erú.

El Ministro de Industria y Comercio dijo or su parte, que aún no ha sido invitado a cupar ninguna embajada. "Esa es una ecisión privativa del señor Presidente de la epública,—dijo el Gral. Víctor González— y asta la fecha no he recibido aún ninguna nvitación".

El entrevistado, cuyo "agreement" para cumplir funciones como nuevo Embajador en Perú ha sido solicitado al gobierno del vecino país, declaró también ayer en la mañana: "La prensa está dando algunas noticias en base a suposiciones, inclusive nombrando algunas personas como reemplazante (en su cargo de Ministro). Uds. saben que esas decisiones son privativas del Presidente de la República, quien seguramente en el momento que juzgue oportuno decidirá la acción correspondiente".

Por su parte, el Ministro de Relaciones Exteriores se mostró también reservado al ser consultado sobre las designaciones diplomáticas, pero ante la insistencia periodística admitió que se solicitó el "agreement" para el Gral. González y que se espera la respuesta en las próximas horas.

El actual Embajador en Perú, Cnl. Julio Sanjinés Goitia, ha sido designado recientemente nuevo Presidente Ejecutivo de la Corporación Andina de Fomento.

Religiosos plantean revisión de política salarial del gobierno

El congelamiento salarial como base de la política económica del gobierno, para sostener la moneda y evitar la inflación, es perjudicial para los asalariados y debiera ser revisada, dice un documento elaborado por un grupo de reflexión sociológica de las Conferencias de Religiosos y Religiosas de Bolivia.

El estudio hace un análisis del panorama económico del país, partiendo de la devaluación monetaria de 1972 y anota que se ha producido un deterioro del ingreso per cápita en ciertos sectores populares, al mismo tiempo que se incrementaron aquellos correspondientes a los empresarios y propietarios.

Según el documento, el gobierno debe tomar algunas medidas para remediar esta situación a través de un sistema salarial justo que dé a la familia trabajadora y de clase media, los recursos necesarios para una vida digna. Asimismo, propugna una política económica que logre una mejor y más equitativa distribución del ingreso.

El texto del documento elaborado por el grupo de reflexión es el siguiente:

Un grupo de reflexión sociológica ha iniciado el análisis de aspectos que están estrechamente relacionados con la Justicia Social que los religiosos debemos promover y defender. Fruto de tales reflexiones es un estudio sobre la situación salarial en el país. Aun cuando es todavía un trabajo provisional, lo ofrecemos como documento que puede servir de orientación a los religiosos y religiosas de Bolivia a la hora de tener que formar juicios sobre el caso (1).

Nuestro propósito en el presente trabajo es formarnos una idea lo más aproximada posible de los efectos que ha tenido la política económica y particularmente salarial sobre el poder adquisitivo de los distintos grupos sociales.

Definamos tal política así: **Limitación de las remuneraciones salariales para mantener la estabilidad monetaria y detener la inflación.**

¿Esta opción ha sido beneficiosa o perjudicial para las clases mayoritarias y en qué medida?

Para ordenar nuestro análisis consideraremos los siguientes estratos socio-económicos: (2).

1. Campesinos, artesanos y pequeños propietarios independientes.
2. Asalariados (obreros y empleados).
3. Propietarios.

A fin de que se hagan las reducciones correspondientes, digamos que esta clasificación no es perfecta: por ejemplo, en el capítulo de "asalariados (obreros y empleados)", si bien predominan los primeros, con sueldos bajos, se incluyen también gerentes o propietarios que reciben sueldos mucho mayores.

Nuestro estudio nos conduce a la siguiente constatación general: La devaluación monetaria de 1972 y las subsiguientes medidas salariales han afectado sustancialmente al poder adquisitivo de los grupos de ingresos fijos y medios y han producido una mayor concentración en la distribución del ingreso en manos de los estratos altos.

Analicemos el detalle de esta afirmación general.

1.- CAMPESINOS, ARTESANOS Y PEQUEÑOS PROPIETARIOS.

Este grupo socio-económico ha visto disminuir sustancialmente su participación en el total de ingresos percibidos por la sociedad boliviana. En 1972 este estrato percibía un 37% del total de ingresos, mientras que en 1973 este porcentaje disminuyó al 31%.

Aunque parecería que el ingreso del campesino como tal está en relación directa con su productividad, sin embargo, los evidentes aumentos de esa productividad son generalmente mejor aprovechados por los consumidores de las áreas urbanas y los distribuidores o intermediarios, quedando un mínimo remanente para el campesino.

Por otra parte las demandas campesinas de aumento de los

(Pasa a la página 12)

- HOMENAJE.— Londres 4 (AP).— El Presidente brasileño Ernesto Geisel, deposita una ofrenda floral ante la tumba del Soldado Desconocido, en la Abadía de Westminster, en Londres (Radiofoto AP).

Se inicia reunión de UNCTAD en busca de un nuevo orden económico mundial

NAIROBI, 4 (AP).- El etario General de la UNC-, Gamani Corea, propuso un programa de cuatro tos para que los países po- reduzcan su dependencia comercio y la ayuda de las ncias industrializadas.

Las propuestas del diplomáde Sri Lanka, contenidas en informe a la Cuarta concia de las Naciones Unidas re Comercio y Desarrollo, se inaugura mañana, son: os uso del dólar y otras edas duras en el comercio, os sistemas de inversiones, ando la participación de las ales instituciones conadas por occidente; concesiones arancelarias recíprocas entre las naciones pobres y adopción de medidas para aumentar la producción de alimentos.

Corea dijo si la mayoría pobre del mundo no logra valerse por sí misma, jamás logrará la igualdad con la minoría rica industrializada.

Pero advirtió también que a las propias naciones ricas les conviene cerrar la brecha en el ingreso mundial.

"Los países desarrollados pueden ser perjudicados por las condiciones de crisis en el Tercer Mundo", dijo. "Es inconcebible que los países desarrollados puedan seguir creciendo tranquila y sostenidamente y aumentar su prosperidad en un marco mundial en que la vasta masa de la población humana... continúa en un estado de agitación".

El informe contiene cinco temas básicos para la conferencia, que durará un mes, y que según algunos observadores podría ser una instancia decisiva en los esfuerzos para resolver las grandes crisis en el mundo en tiempos de paz, como la inflación, el desempleo y la inestabilidad monetaria.

Los temas delineados por Corea son la forma de evitar los cambios bruscos de precios de las materias primas que proporcionan la mayor parte de sus ingresos a los países en desarrollo, como aligerar la carga de la deuda externa de los países en desarrollo, como llevar la tecnología occidental a las zonas en desarrollo, como regular a las compañías multinacionales que dominan el comercio mundial, y como incrementar la cooperación económica entre las naciones pobres.

Algunos observadores creen que si en la UNCTAD Cuarta no logra un acuerdo entre los países ricos y pobres sobre los temas fundamentales, ello podría significar el término de dos años de negociaciones relativamente amistosas que siguieron a la Asamblea General de las Naciones Unidas en que se proclamó la necesidad de un nuevo orden económico mundial.

Agregaron los observadores que ello podría producir nuevas tensiones políticas y económicas entre Occidente y el Tercer Mundo.

En la conferencia participarán 153 naciones. Entre los oradores de la jornada inaugural de mañana figuran el Presidente Jomo Kenyata, el Secretario General de las Naciones Unidas, Kurt Waldheim; el Presidente filipino Ferdinando Marcos, y el Secretario norteamericano de Estado Henry Kissinger.

INAUGURACION

NAIROBI, 4 (AFP).- La Cuarta Conferencia de la UNCTAD que comenzará mañana miércoles aquí, representa la última oportunidad de crear un nuevo orden económico internacional mediante un diálogo entre países ricos y pobres, estimaron hoy observadores.

Unas 2.000 personas entre representantes de los 153 es-

(Pasa a la página 2)

Reagan logró nuevo triunfo sobre Ford

Carter se afirma para conseguir la nominación por los demócratas

WASHINGTON, 4 (AP).- El retador Ronald Reagan mantenía a noche una escasa pero firme ventaja sobre el Presidente rald Ford en la crucial elección primaria de preferencia presincial del Partido Republicano en el estado de Indiana, mientras orgia ganaba por amplio margen.

La demostración de fuerza de Reagan podría colocar en peligro futuro político de Ford.

El demócrata Jimmy Carter se adjudicó otras dos victorias en elecciones internas de su partido, en Indiana y Georgia, ambas márgenes arrolladoras.

Carter, ya el demócrata dominante, adquirió nueva fuerza en su squeda por convencer al partido a que cierre filas tras su canatura, como el virtual nominado presidencial.

Reagan llevaba una ventaja de 51 por ciento en la votación de iana al pasar el escrutinio del 60 por ciento de los distritos ctorales. Obviamente recibía el respaldo de votantes demócraque abandonaron para votar por el republicano.

Georgia resultó como era de esperarse: Carter, oriundo de este ado y ex-gobernador.

Para Reagan, Georgia significó una victoria en grande.

Allí, el ex-gobernador de California nuevamente desplegó su derío en la región sureña de la nación. Pero fue Indiana donde la sición de Ford quedó en peligro, pues era esa una prueba en territio del presidente, siendo ese estado vecino de su nativo Michigan.

El gobernador de Alabama George C. Wallace mantenía ventaen su estado. Reagan llevaba también ventaja en los primeros sultados republicanos.

Los estrategas de Ford estaban preparados para derrotas sures, pero el Presidente había dicho que esperaba una buena mostración en Indiana.

Y la necesitaba, particularmente debido a la forma arrolladora que ganó el sábado Reagan en Texas, llevándose la totalidad de tos de delegados a la convención nacional republicana.

VENTAJA DE REAGAN

WASHINGTON, D.C., 4 (AP).- El director de la campaña ctoral del Presidente Gerald Ford admitió esta noche que el ndatario había perdido en la elección primaria de Indiana y as dos del Partido Republicano.

Rogers Morton dijo que el retador Ronald Reagan ha tomado ventaja temporal en los comicios internos de preferencia presiicial.

Morton dijo que la derrota en Indiana fue frustrante, mientras se esperaban las de Georgia y Alabama.

"La abrupta caída de las fortunas de George Wallace, la reción general de la competencia en las primarias demócratas y número coincidente de elecciones donde el voto cruzado es mitido se han combinado para dar a nuestro oponente una súbiy espero temporal, ventaja", dijo Morton.

"Aún así, estoy convencido de que tenemos el potencial de una toria en la primera votación en Kansas City," donde se celebrará convención nacional del partido republicano en agosto, dijo.

Los Cardenales de Perú y Chile apoyan causa marítima boliviana

LIMA, 4 (AFP) - Los cardenales primados del Perú y Chile expresaron hoy su simpatía por la aspiración boliviana a una salida al mar y formularon votos por el éxito de las negociaciones en curso.

Los purpurados, Juan Landazuri del Perú y Raúl Silva de Chile, expusieron sus puntos de vista en una conferencia de prensa con la que concluyó esta noche, aquí, un seminario episcopal andino sobre la integración subregional.

Diario sirio acusa a EE.UU. de buscar la división del Líbano

BEIRUT, 4 (AP) - Milicianos musulmanes izquierdistas con apoyo de artillería arreciaron hoy su ataque contra la zona portuaria de esta capital, en un nuevo estallido de lo que el Primer Ministro Rashid Karami calificó de "lucha demente que amenaza con dejarnos sin nada".

Mientras tanto, el diario sirio "Al Baath", órgano del partido de gobierno Baath, acusó hoy al mediador norteamericano Dean Brown de "buscar la partición del Líbano y frustrar la iniciativa de paz de Siria".

Brown ha asegurado que los Estados Unidos respaldan los esfuerzos sirios por poner fin a la guerra e impedir una victoria de los izquierdistas musulmanes.

En Beirut, miembros de la milicia musulmana "emboscadores" dijeron que tratan de ganar el control del puerto, ahora en poder de derechistas cristianos, antes de que un acuerdo político establezca una tregua y neutralice el sector que sería controlado entonces por tropas palestinas.

"Toda la zona del puerto, cualquiera que entre o salga, está al alcance de nuestras armas", dijo un jefe de los "emboscadores", después que sus hombres se apoderaron de un alto edificio bancario que domina la otrora activa bahía.

Pero el partido Falange, que tiene la más poderosa milicia cristiana, afirmó que sus jóvenes combatientes siguen operando en el puerto, protegidos por otro edificio que, además, les proporciona posiciones de fuego en muchos pisos.

La lucha decreció hacia la noche, y hubo versiones de que se negociaba otro alto el fuego.

Continuaban esporádicamente los disparos de artillería, y varios proyectiles cayeron en la pista del aeropuerto, sin causar bajas. El aeropuerto sigue parcialmente en operación, con vuelos de la compañía libanesa Medio Oriente y unas pocas extranjeras.

La Policía informó que más de 120 personas murieron y 160 resultaron heridas, la mayoría de ellas en duelos de artillería durante la mañana en la zona del puerto.

Después de una reunión con Brown, Karami dijo que la posición de los Estados Unidos podría resumirse así: "Cesación de hostilidades para empezar a conversar".

"Tenemos que recurrir al diálogo, y eso sólo puede hacerse con una inmediata cesación de la lucha demente que amenaza con dejarnos sin nada", agregó Karami.

Zeheir Moshem, miembro de la guerrilla palestina pro-siria Saiqa, dijo que el Ejército regular palestino de Liberación debería apostar unidades para separar a los bandos en lucha en el centro de Beirut.

Las tropas del Ejército palestino han ocupado zonas de separación antes, pero cada vez se retiraron cuando comenzó el fuego de artillería. Pero se cree que la opinión de Moshem traduce la posición siria de que las unidades que se emplacen esta vez tendrían que ser más poderosas para poder reprimir a cualquiera de los dos bandos que reanudase las hostilidades.

Los políticos siguen tratando de lograr acuerdo para la elección de un nuevo presidente, que proporcione la base para un arreglo político.

Consejo de Seguridad de la ONU analiza denuncia contra Israel

NACIONES UNIDAS, 4 (AP).- El Consejo de Seguridad de las Naciones Unidas se reunió hoy en urgente sesión para discutir presuntas atrocidades cometidas por los israelíes contra palestinos en el Corredor de Gaza y en la margen occidental del Río Jordán.

Al inicio de la sesión el Consejo votó, sobre objeciones de los Estados Unidos, permitir que la Organización palestina de Liberación participará en el debate con los derechos de un estado-miembro de la ONU.

La votación en el Consejo de 5 miembros fue de 11-1, absteniéndose Francia, Inglaterra e Italia.

El voto negativo emitido por el Embajador de los Estados Unidos, William W. Scranton no constituyó un veto porque la cuestión de invitar a OPL fue de procedimiento...sólo cuestiones sustantivas pueden ser vetadas por cualquiera de los cinco miembros permanentes en el Consejo.

Scranton subrayó que no estaba objetando escuchar a un representativo palestino sino el hecho de que la OPL estaba siendo tratada como un estado-miembro.

El Consejo invitó también a Egipt srael, Siria y Jordania a que participaran en el debate.

El Embajador egipcio A. Esmat Abdel Meguid, que solicitó la reunión del consejo, fue el primer orador.

LEY MARITIMA

NACIONES UNIDAS, 4 (AP).- Restando tres días solamente, los delegados a la conferencia sobre la Ley Marítima están inseguros sobre qué emergerá de la reunión de ocho semanas o si se reunirán nuevamente.

Es posible que no lo sabrán hasta que el Presidente de la Conferencia, Hamilton S. Amerasinghe, clausure la conferencia el próximo viernes.

El trabajo de toda la sesión en Nueva York -un ejercicio que comenzó el 15 de marzo con 1.400 delegados de alrededor de 150 estados- ha sido puesto en las manos de tres presidentes de comités que están esforzándose ahora por revisar los textos y cumplir el límite que expira en la mañana del jueves.

Eso dará a los negociadores un día para estudiar los textos y decidir si los mismos representan suficiente progreso hacia un consenso que justifique otra sesión este verano, en Ginebra o en Nueva York.

Chile denuncia aprestos para sabotear reunión de Cancilleres

SANTIAGO DE CHILE, 4 (AP).- El gobierno militar denunció que un denominado "Frente de la Unidad Antifascista" preparaba un plan para sabotear la Conferencia de Cancilleres de la Organización de los Estados Americanos que tendrá lugar aquí el mes próximo.

El Secretario General de Gobierno, General Hernán Bejares, dijo que el plan fue descubierto por las fuerzas de seguridad al allanar una vivienda de ésta ciudad el pasado fin de semana.

Según Bejares, en el allanamiento se encontraron panfletos con instrucciones para acciones terroristas, manifestaciones callejeras, denuncias de desaparición de personas y peticiones a los delegados de investigaciones de detenidos.

El ministro agregó que entre los documentos había informes sobre la llegada a Santiago de elementos comunistas y del movimiento de izquierda revolucionaria (MIR) desde la Argentina y el Perú.

Bejares no informó si las fuerzas de seguridad hicieron detenciones "para no entorpecer las investigaciones". Tampoco aclaró que grupos formarían parte del "Frente de la Unidad antifascista".

Los partidos comunista y socialista y otros que formaron la coalición de apoyo al fallecido Presidente Salvador Allende fueron puestos fuera de la ley cuando las Fuerzas Armadas asumieron el poder en 1973.

El clandestino MIR ha perdido a sus principales jefes visibles en enfrentamientos con la Policía y otros han debido partir al exilio.

Bejares señaló que entre las acciones del plan figuraban:

1) Preparación de grupos en poblaciones, con empleo de mujeres y niños.

2) Acciones aisladas de terrorismo y sabotaje, para provocar represión y demostrar violación de los derechos humanos.

3) Actos de sabotaje contra los medios de transporte.

4) Ataques a obras de arte y servicio de utilidad pública.

Además se contemplan atentados contra funcionarios de gobierno y delegados a la reunión, como también violación de sus residencias para culpar a los servicios de seguridad.

Expresó que en los folletos incautados se pedía a los trabajadores exigir aumentos salariales durante la reunión, intentar huelgas en las minas y manifestaciones estudiantiles.

De acuerdo al estado de emergencia que aún existe en este país todas las huelgas o manifestaciones públicas están prohibidas. Los actos públicos sólo se pueden organizar con la aprobación de las autoridades.

También se encuentra en vigor un toque de queda que rige desde las 02:00 hasta las 05:30 durante cinco días de la semana y que se acorta en una hora los viernes y sábados.

El diario del gobierno "El Cronista" publica hoy una fotografía de tres folletos, que dice, fueron encontrados en la vivienda allanada y en los que se puede leer el membrete del "Frente de la Unidad Antifascista".

El diario también expresa que "como una demostración más de que el gobierno no tiene nada que ocultar, ha anunciado que no habrá restricción alguna para los periodistas extranjeros que vengan a cubrir la reunión".

"Haciendo abstracción de tendencias o ideologías partidistas, todos los corresponsales que lo deseen, tendrán acceso al país", agrega el diario.

- ESCOMBROS.— Rotterdam, Holanda 4 (AP).— Policías y brigadas de socorro remueven escombros después que el expreso del Rin y un tren local de pasajeros holandés chocaron hoy de frente, cerca de Rotterdam. Murieron en el accidente 20 personas (Radiofoto AP).

Ultimas de la noche

COBRE

- MEXICO, D.F. 4 (AP).— Aunque se suspendió un proyecto cuprífero por el desplome del precio internacional del cobre el año pasado, México continúa tratando de convertirse en uno de los más importantes productores de ese metal del mundo.

GUERRILLA

- BOGOTA, 4 (AP).— Las guerrillas de las Fuerzas Armadas Revolucionarias de Colombia (FARC), que auspicia el Partido Comunista, están dispuestas a negociar con el gobierno y el Ejército una amnistía y el término de sus acciones.

Obispos del área andina censuran la carrera armamentista en Latinoamérica

LIMA, 4 (AP) - Los cardenales y obispos de los países del Pacto Andino consideran que la integración latinoamericana debería contribuir a la formación de un ambiente de confianza y cooperación que permita disminuir en forma substancial los gastos de armamentos.

El seminario al cual concurren cinco cardenales y 30 obispos de los signatarios del Acuerdo de Cartagena, auspiciado por el Consejo Episcopal Latinoamericano (CELAM) debate el tema de la solidaridad en América Latina.

Monseñor Oviego Pérez Morales, Secretario del Consejo Episcopal de Venezuela y Obispo Auxiliar de Caracas, dijo que una suma gigantesca en recursos humanos y financieros se ha dilapidado en "la insensata carrera armamentista".

Agregó que se calcula que los países de América Latina gastaron en 1974 unos cinco mil millones de dólares en la adquisición de armamentos.

El Cardenal Raúl Silva Henríquez, de Chile, manifestó que "sería un fracaso para nuestras naciones y para el mundo, si no se logra romper los límites mezquinos de estrechos nacionalismos para obtener cada día una solidaridad más concreta y real".

Agregó que "estamos llamados a proponer al mundo el ejemplo de una verdadera sociedad cristiana capaz de inspirar la unidad de todos los hombres y en este sentido podemos afirmar que la suerte del mundo está en las manos de América Latina".

El prelado chileno afirmó que "si ya es un escándalo que los países desarrollados gasten miles de millones de dólares en prepararse para la guerra, es un escándalo, todavía mayor, que nuestros países, donde hay tanta miseria, dediquen una parte tan importante de sus presupuestos a gastos militares".

Dijo por último que "esa situación con seguridad se debe no tanto a una mala voluntad de los diversos gobiernos como a la falta de confianza de unos para con los otros y a la falta de fe en que el entendimiento entre nuestros países debería ser siempre posible, por cuanto nuestros pueblos son fundamentalmente amantes de la paz".

APOYO A LA INTEGRACION

LIMA, 4 (AFP) - La Iglesia Católica de las seis repúblicas andinas dio hoy su respaldo a la integración subregional y se comprometió a darle su "eficaz contribución".

Al mismo tiempo, pidió que las decisiones del Acuerdo de Cartagena "no sufran dilaciones innecesarias" y consideró como los mayores obstáculos del proceso al armamentismo, el nacionalismo desproporcionado y las ideologías totalizantes.

La toma de posición figura en una declaración que cuatro cardenales y varios obispos de la subregión emitieron esta tarde, aquí, al término de un encuentro sobre "La Iglesia y el proceso de integración andina".

Los purpurados que participaron en los trabajos fueron los de Ecuador, Pablo Muñoz, de Colombia, Aníbal Muñoz, de Chile, Raúl Silva, y del Perú, Juan Landazuri.

Expresaron los prelados que el "logro feliz" de la integración se enriquecerá en la medida en que incorpore no sólo la contribución de las élites empresariales, sino a las clases trabajadoras.

CONCURSO DE PRESENCIA Y SOUTH AMERICAN CORPORATION

En homenaje al DIA DE LA MADRE

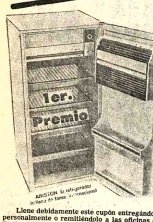

ATENCION: La refrigeradora ilustrada es solo referencial

CUPON

Nombre y Apellido .....

.....

Dirección .....

Ciudad .....

3º.- Una vajilla de MELMAC de 42 piezas, americana.
4º.- Una lámpara de colgar alemana, modelo 5453/2
5º.- Una caldera eléctrica
6º.- Una plancha eléctrica "CONVAIR"
7º.- Un juego de te.
8º.- Un juego de te.
9º.- Un juego de te.
10º.- Un juego de jarra y vasos.
11º.- Un juego de jarra y vasos.
12º.- Un juego de jarra y vasos.

La Cocina vistas más modernas a sus ojos

PRINCE REGAL Cocina PARK / ROSE DOWAN

Llene debidamente este cupón entregándolo personalmente o remitiendo a las oficinas de PRESENCIA en toda la República y en la Casa Central de SOUTH AMERICAN CORPORATION Plaza 14 de Septiembre Nº. 6130 Acera Oeste, y en sus Agencias Calle Loayza 187 altos - La Paz y en Santa Cruz Calle Independencia Nº. 302.

* No será preciso reunir una determinada cantidad de cupones para canjear con boletos para el sorteo. El cupón que usted entregue o remita, participa directamente en el concurso. El 27 de Mayo y con la intervención de Notario Público se llevará a cabo el sorteo. Mientras más cupones recorte y remita, más posibilidades tendrá de ser favorecido con un premio.

Se inició campaña vocacional en la Arquidiócesis de Cochabamba

COCHABAMBA, 4 (PRESENCIA).- A partir del dos de mayo se realizará en esta Arquidiócesis la campaña vocacional que durará tres semanas para finalizar el 23 del mismo mes, según expresó el Arzobispo de Cochabamba, monseñor Armando Gutiérrez Granier.

Agregó que la Dominica cuarta después de Pascua del Buen Pastor, ha sido consagrada a la Oración por las Vocaciones en la Iglesia Universal, por disposición del Papa Paulo VI, porque Cristo Sacerdote Eterno, ha recomendado en el Evangelio, pedir al Padre operarios para su mies, y lo hizo movido a compasión por tantos fieles que vagan como ovejas sin pastor, entonces como hoy.

PENURIA

Dijo que es necesario motivar esa apremiante necesidad, ya que tenemos en Bolivia y en Cochabamba una penuria creciente de sacerdotes y religiosos, así como de apóstoles laicos, que proclamen el Mensaje salvador, distribuyan los sacramentos de la Fe y guíen al pueblo cristiano hacia la maduración de su fe.

Dijo además que hasta hoy, la responsabilidad ha recaído casi exclusivamente sobre los obispos, supremos pero no únicos llamados a resolver tan grave problema y por eso se llama a todos los miembros del pueblo de Dios a compartir, a trabajar juntos en la búsqueda y en el encuentro de nuevos candidatos, a su formación y sostenimiento. Añadió aque en Cochabamba se necesitan pastores para todos los grupos sociales: intelectuales, obreros, campesinos y hombres de clase media, jóvenes y adultos.

Expresó que hasta la fecha las vocaciones han surgido de los pueblos, siendo raras las que provienen de familias acomodadas o del campesinado.

PETICION

Monseñor Armando Gutiérrez Granier dijo que se pedía los seminarios Mayor de San José y Menor de San Luis, tomar contacto con el equipo vocacional arquidiocesano en su respectiva oficina a la Asociación Arquidiocesa de Educación católica, para presentar el problema ante los alumnos y profesores de los colegios y a los profesores de Religión de los colegios y escuelas particulares y estatales, para hacer lo propio en sus ambientes.

También se dirige el Arzobispo a los dirigentes y militares de los movimientos apostólicos laicos, especialmente juveniles, a nivel parroquial o interparroquial, a una toma de conciencia en un problema que les concierne más directamente. También se dirige a los párrocos, capellanes, superiores religiosos, religiosos de ambos sexos, catequistas laicos y evangelizadores en general, a anunciar, llamar a la reflexión a los fieles encomendados a su cuidado.

Expresó que la Iglesia en Cochabamba tiene a su cargo numerosas obras de bien social, que están a cargo de religiosos y religiosas que trabajan con sacrificio y abnegación en favor del pueblo y sus institutos necesitan de nuevos miembros que refuercen sus filas para servir mejor a la comunidad.

Radio "El Condor" de Oruro, al celebrar otro aniversario de fundación, entregó distinciones a personas que se destacaron en diversas actividades. En la foto, su Director, Omar Torrez, entrega diploma a la profesora Esperanza Llanque.

Oruro

Radio "El Cóndor" celebró su décimo-octavo aniversario

ORURO, 4 (PRESENCIA).- Radio "El Cóndor", con cerca de tres décadas de existencia, el pasado sábado 1º. de los corrientes, cumplió su 18 aniversario como emisora dependiente de los trabajadores ferroviarios. Esta recordación, la encuentra en pleno y constante ascenso, bajo dirección de Omar Tórrez Reque, no obstante las dificultades materiales que, actualmente,constriñen las actividades de la radioteleofonía no solamente orureña, nacional.

La colaboración del tecimiento dio lugar a terioración de sentimien simpatía y aprecio, de pa las autoridades distritale la ciudadanía que consid Radio "El Cóndor", como principales trabaj ferroviarios, sino pertene también a esta tierra po identificada con sus inter anhelos.

El esforzado trabajo Director y personal de no hace mucho dieron fruto la inauguración de va onda, con la que ahora en corta y larga. Asimis oficinas y dependencias remodeladas y moderniz Están en proyecto la amp de su salón auditorio.

Sus programas ge general aceptación, p seriedad, variedad y ame Algunos de los cuales ha basado los límites tamentales, como en el d su programa sabatino de a promocionar el arte pesino En él part campesinos de Oruro, bamba, Potosí y La Recientemente el progra difundido por Televisión viana con gran suceso.

El arte musical, en ferentes facetas, igualme impulsado a través programas de auditorio jueves. La educación, l mismo, generoso apoy ticularmente la dirigid escolares. Muchos est han sido llevados a dife distritos del país, como p su dedicación.

El deporte, también encontrado en Radio Cóndor", un decidido im no sólo mediante sus pro específicos, sino con trocinio de eventos ori como la reciente automovilística destinad clusivamente a mujeres La Paz y Oruro.

Cochabamba

Se realizó XIV Asamblea Nacional de Cooperativas de Ahorro y Crédito

COCHABAMBA, 4 (PRESENCIA).- Se realizará la XIV Asamblea Nacional Anual de Cooperativas de Ahorro y Crédito, de acuerdo a normas legales y estatutarias de la Federación Nacional de Cooperativas de Ahorro y Crédito de nuestro país.

Este congreso, reviste mayor importancia y trascendencia, dentro del movimiento cooperativo boliviano por cuanto a esta cita llegaron delegados de todo el país en un número superior a los 200, representando a 187 Cooperativas de ahorro y crédito.

El acto inaugural que se cumplió en el Palacio de Cultura, sujeto a un programa especial y asistieron varios Ministros de Estado, autoridades políticas, administrativas, religiosas y militares del Departamento, además de líderes y personalidades que están estrechamente vinculadas al movimiento cooperativo.

El Alcalde Muncipal Don Humberto Coronel Rivas pronunció un discurso de bienvenida a las delegaciones y posteriormente rindió un homenaje póstumo a la memoria del líder desaparecido el Rvdo. Padre Miguel Gerardus Van Shaik y cerró el acto el Director Ejecutivo del Instituto Nacional de Cooperativas.

LAS DELIBERACIONES

Las sesiones plenarias y de trabajo se desarrollaron en horas de la tarde del sábado y del día domingo 2 de mayo.

La clausura se efectuó la noche del día domingo en una reunión de camaradería que se inició con una peña folklórica, la tradicional cena, elección de la señorita FENACRE y concluyó con un baile social en el Hotel Ambassador.

La responsabilidad y coordinación de la Asamblea estuvo a cargo del señor Víctor Hugo Arraya, Jefe de Relaciones Públicas y la estrecha colaboración de los Extensionistas Edgardo Aguilar, Natalio Calisaya y Gonzalo Padilla.

Se formaron tres comisiones para el mejor éxito de este congreso.

La comisión de credenciales estuvo constituida por los señores Mario Morató, José Luis Villegas, Hernando Terceros, Natalio Calisaya, Edgardo Ortuño, Magali de Aguilar y Yarmila de Neri.

La Comisión Económica se formó con las siguientes personas: Remberto Torres, Freddy Canedo, Ramiro Ocampo, Jorge Flor, María Eugenia Ríos y Graciela Galdo. La Comisión de Ponencias por Oswaldo Bayá, Juan Vargas, y Mario Morató.

Las deliberaciones se realizaron en el Colegio Cooperativo Loyola.

Se inauguró tramo caminero en el Departamento de Cochabamba

COCHABAMBA, 4 (PRESENCIA).- En acto especial que se efectuó en la localidad de Santivañez el domingo pasado se entregó al servicio público un tramo caminero que ha sido construido por la Corporación de Desarrollo de Cochabamba con la estrecha cooperación de los campesinos del lugar y autoridades de la Prefectura.

Este camino, unirá Santivañez con Churigua en una extensión de más de 16 kilómetros, lo que permitirá a los campesinos del lugar a comercializar sus productos agrícolas en los mercados provinciales y en la Capital.

Los campesinos de la zona habían solicitado a CORDECO una colaboración de manera que se puedan construir cinco kilometros que faltaban para vincular este importante centro agrícola. El trabajo se realizó con la estrecha colaboración de la Prefectura del Departamento. El terreno sumamente rocoso determinó que se efectuara un trabajo muy difícil y moroso. Felizmente la voluntad del campesinado y de las entidades que colaboraron en este trabajo permitieron que se llegara a un feliz término al concluir el trazado de 16 kilómetros.

Dentro de los programas de ALDE (Alimentos para el Desarrollo), la Corporación Regional de Desarrollo está abocada a realizar un plan de vertebración de ricas zonas agrícolas y ganaderas. Ahora se está estudiando la apertura de un tramo caminero, de Pampa Churigua a la localidad de Huerta Mayu en una extensión de 5 kilómetros, de esta manera se encontrará una comunicación entre Santivañez y Tarata.

Para estos trabajos importantes CORDECO ha contado el ofrecimiento gubernamental de asignar recursos económicos para la compra de equipo pesado que se utilizará también en los trabajos de forrenteras, que han significado una permanente preocupación para los habitantes de Cochabamba. Las gestiones para concretar el ofrecimiento estarán a cargo del Asesor de CORDECO René Benavides, quien viajará en los próximos días a La Paz.

RESELLADO.- Con nuevo equipo especial, la Alcaldía de Oruro, está acelerando su programa de resellado del pavimento de calles y avenidas. Otras dos unidades están siendo construidas, para dar mayor rapidez a esta labor.

Instalarán una nueva línea de comunicaciones en Chuquisaca

SUCRE, (PRESENCIA). Después de 40 años se procederá a instalar una nueva línea de comunicación entre Sucre y diferentes pueblos y comunidades del Departamento de Chuquisaca. La inversión estimada alcanza a cinco millones de pesos bolivianos y se ejecutará en aproximadamente seis meses.

El proyecto contempla la renovación del postaje, línea de alambre y aisladores en 600 kilómetros para conectar el servicio con dos líneas simultáneas a Potosí y Oruro, pasando por numerosos pueblos y comunidades del departamento.

Se requerirán cerca de 5.800 postes y 900 quintales de alambre para un trabajo que podrá concluirse hasta fin de año si se inicia en junio próximo.

El Administrador Departamental de Telecomunicaciones destacó la información afirmando que el financiamiento está asegurado. "Algunos de los materiales ya llegaron y otros esperan ser recogidos de La Paz", afirmó.

EQUIPOS DE RADIO

Entre nueve y doce equipos de radio nuevos serán instalados en localidades importantes en los próximos meses según expresó el Ministro de Transportes y Comunicaciones que llegó a Sucre acompañando al Presidente Banzer a la marcha nacionalista. Una importante partida de estos equipos estaría llegando al país, para reforzar y mejorar los servicios de comunicación provincial.

Construirán caminos provinciales en Oruro

ORURO 4 (PRESENCIA).- Las gestiones preliminares entre la Corporación de Desarrollo de Oruro y ALDE (organismo dependiente de la Presidencia de la República), para la construcción de vías carreteras en distritos provinciales, fueron finalizadas con la firma de un convenio entre ambas entidades, a fines de la pasada semana.

De acuerdo al compromiso suscrito, se pondrá en vigencia en este Departamento, el programa denominado "Caminos Vecinales", que tiene por objetivo primordial, ampliar la infraestructura, caminera, vinculando zonas de producción, con centros de consumo. Con raciones donadas por el Programa Mundial de Alimentos, de las Naciones Unidas, se remunerará la mano de obra, CORDEOR proporcionará técnicos y herramientas, además de supervigilar la ejecución de los trabajos.

PRIMERA ETAPA

El Departamento de Planificación de CORDEOR, para "Caminos Vecinales", estableció esta primera etapa, Reencauce del río Desaguadero, para habilitar el camino Oruro-Toledo, tramo Ancasi, en una distancia de 6 kilómetros. Tolero-Challavito, 7 kilómetros Soledad-Jancohuta, empalme carretero Oruro-La Paz, 7 kilómetros Soledad-La Joya, 8; Toledo-Ancocala, 8; Ancocala-Corque, 2,5; Ancocala Quita-Quita, 8; Quita-Quita, Rosapata de Andamarca, 10; Rosapata-Andamarca, 5; Challavito-Llanquera, 6; Llanquera-Belén de Choquecota, cuya extensión está por fijar.

Según esa relación, en esta primera etapa se construirán 58.5 kilómetros de caminos vecinales en el Departamento de Oruro, dentro del citado programa . Sin embargo, los técnicos de CORDEOR, estiman que se podrán alcanzar hasta los cien kilómetros.

Se inicia reunión de....

(Viene de la página 1)

tados miembros y observadores de organizaciones intergubernamentales y no gubernamentales asistirán a la Conferencia de las Naciones Unidas de Comercio y Desarrollo que se extenderá hasta el 28 de mayo.

En la sesión inaugural, prevista para el miércoles a las 06H00 GMT, hablará el Presidente de Kenya, Jomo Kenyatta y luego lo hará el secretario general de la ONU, Kurt Waldheim.

En la sesión de la tarde el Secretario General de la UNCTAD, Gamani Corea de Sri Lanka, leerá un informe que en principio debe constituir un guión para la agenda de la conferencia.

En el temario, acerca del que ya empezaron a traslucirse divergencias entre países industrializados y en vías de desarrollo, figura el programa básico integrado, referente al problema de las materias primas.

Ese de las materias primas se presentaba hoy como el más conflictivo, conocida la posición contraria de Estados Unidos a la creación de un fondo de estabilización destinado al establecimiento de reservas.

Estados Unidos se declaró también opuesto a la fijación de precios relativos a las materias primas. La propuesta que se cree hará Estados Unidos, tomando como base declaraciones hechas por el Secretario de Estado, Henry Kissinger, con vistas a la creación de un Banco Internacional, era aguardada con escepticismo aquí por representantes del Tercer Mundo.

TUBOS FLUORESCENTES "WESTINGHOUSE"

Ind. Americana

ARRANQUE RAPIDO-REVESTIMIENTO DE TITANIO

CASA KAVLIN S.A.

Potosí 1130

Comité Departamental de Obras Públicas de Santa Cruz

LICITACION Nº 04/76

Comunicamos a los interesados en nuestra Licitación Nº. 4/76 para provisión de maquinaria, equipos y material, diseño final de ingeniería, ejecución de obras civiles, montaje y puesta en marcha de una Planta de "Hilandería de Algodon" en la localidad de Warnes del Departamento de Santa Cruz, que a solicitud de varias firmas interesadas, se ha ampliado el plazo de presentación de propuestas hasta el 25 de Junio del presente año.

Para los nuevos interesados en participar en dicha Convocatoria, los pliegos de condiciones generales, especificaciones técnicas, requisitos legales y demás datos, serán proporcionados en la Sección Caja del Comité, Calle La Paz esquina Warnes de esta ciudad o en nuestras Oficinas de la ciudad de La Paz, Calle Loayza Nº. 250, Edificio Castilla 8º. Piso, Oficina Nº. 807, previo pago de $b. 2.000.-

Podrán presentar ofertas, empresas nacionales, de países miembros del Pacto Andino de Canadá, México, Brasil, Japón, Estados Unidos de Norteamérica y firmas extranjeras en general.

Las propuestas deberán presentarse en sobre cerrado y lacrado en la Secretaría General del Comité, Calle La Paz esquina Warnes hasta horas 17:00 del día 25 de Junio de 1976, con el siguiente rótulo:

CONVOCATORIA Nº. 4/76

Santa Cruz, Abril de 1976.

SILVANA

El reloj suizo de confianza

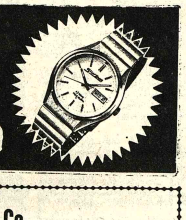

Distribuidores para Bolivia:

LA PRECISION

Casilla 569 - Cochabamba

A.G. Mc KEE y Co. BOLIVIA

Necesita para trabajos en Refinería Y.P.F.B. Santa Cruz:

Ref. AA1

Profesionales con amplia experiencia en Obras Industriales para: Cómputos Métricos de :

- MOVIMIENTO DE TIERRA
- HORMIGON ARMADO
- ESTRUCTURAS METALICAS
- EDIFICIOS

Ref. AA3

- Encargado de laboratorio, con amplia experiencia en Suelos y Hormigones.

Auxiliar de laboratorio, con amplia experiencia en Ensayo de Suelos y Hormigones.

Ref. AA4

Dibujantes proyectistas, con amplia experiencia en:
- SISTEMAS DE CAÑERIAS
- ESTRUCTURA METALICA
- DIBUJO TECNICO EN GENERAL

Enviar datos personales y antecedentes de trabajo, mencionando referencia a:

A.G. Mc. KEE and Co-BOLIVIA
c.c. 3357 - Santa Cruz.
Se aceptarán solicitudes sólo por escrito.

A.G. Mc KEE Y Co. BOLIVIA

Necesita incorporar JEFE DE PERSONAL para trabajar en Refinería de Palmasola (Y.P.F.B.) Santa Cruz:

Ref: CC1

La persona elegida deberá contar con una gran experiencia, no menor de 5 años en el área, acreditar capacidad para desempeñarse en obras de construcción de envergadura.

Es imprescindible conocer ampliamente la legislación laboral, tributaria y de seguridad social vigente y su aplicación; sistemas de liquidación de sueldos y jornales; control de ausentismo; incorporación de personal y fluidez en las relaciones humanas.

Enviar Curriculum Vitae, detallando remuneración pretendida, únicamente por correo, citando la referencia a:

A.G. Mc KEE and Co-BOLIVIA
c.c. 3357 - Santa Cruz.

Guia Profesional

Médicos

Dr. RUTH MALDONADO BALLON
GINECOLOGIA OBSTETRICIA
Prenatal. Partos. Esterilidad. Planificación familiar. Flujos vaginales anormales. Hemorragias. Cirugía especializada.
Tumores mamarios. Prevención del Cáncer uterino.
CONSULTORIO: Mariscal Santa Cruz 1322. TARDES: 13.30-19.30
Reservar hora: Teléfono 50040.

DR. GUILLERMO SUAREZ TEJADA
CIRUJANO UROLOGO
Atiende enfermedades de los riñones, próstata, vejiga, genitales masculinos, venéreas, etc. Consultorio Mercado 990 esq. Yanacocha Edif. Asturias 4º. piso. Atención horas - a 20 p.m.

DR. FELIX DELGADO M.
GASTROENTEROLOGO
Medicina Interna
Especializado en Buenos Aires—Argentina.
Enfermedades del esófago, estómago, intestinos, hígado, vías, biliares, páncreas, nutrición.
Consultorio : Edificio Petrolero, Av. 16 de Julio 1616 segundo piso.
Telef. Consultorio : 50461 — 53331
Domicilio : 50911-29948.
Atención a domicilio.

Dr. ALBERTO GUMIEL
Especializado en Estados Unidos
Venéreas, Vías Urinarias, enfermedades del trabajo, medicina legal, trastornos sexuales.
Consultorio: Comercio 994 2º piso, teléfono 40263. Horario 17.30-20 hs.
Atiende horas especiales.

DR. FABIO PRADO BARRIENTOS
ENFERMEDADES DE PIEL
Hospital de Buenos Aires.- San Pablo.- Santiago de Chile. Eczemas Alergias - Tiñas, Acné.
Consultorio Edificio Castilla 2do. piso, oficina 201 (Loayza 250)
Teléfono 56641. 16.30 adelante.

CLINICA CENTRAL DELGADO
GINECOLOGIA OBSTETRICIA
Prenatal, partos, hemorragias. Enfermedades de señoras y sus complicaciones.
Murillo 1379, teléfono 25056, casilla 293.
Reservar hora.

Dr. OSCAR ISMAEL PAZ
GINECOLOGO-OBSTETRA
Especialista diplomado en la Universidad de Dublin - Irlanda.
Prenatal - Partos.
Esterilidad. Planificación Familiar. Enfermedades de señoras en general.
Consultorio: Hospital Methodista, Obrajes Telf. 83510 - 82026
Domicilio: Telf. 83189.

Dr. JOSE GUTIERREZ MICHEL
México - Brasil
CIRUGIA PLASTICA: Toda clase de defectos de la cara y el cuerpo.
TRAUMATOLOGIA
Fracturas, etc.
Consultorio Edif. Alameda cer. piso 17 - 19.30 Teléfono 21120 casilla 3775 La Paz.

Dr. ANTONIO MEJIA ESCALERA
CIRUJANO CANCEROLOGO
ESPECIALIZADO EN FRANCIA
-TUMORES.- Detección precoz: Mama, Tiroides, Piel, Tubo digestivo, Genitales.
-LINFOGRAFIA. QUIMIOTERAPIA.
Consultorio.- Edificio cine SCALA 7º piso Teléfono 56695. Horario.- 18-20.

Dr. EDGAR GAMARRA
GINECOLOGIA
Embarazos. Pre
Amenazas de abortos.
Diagnóstico precoz
Consultorio
Secreciones genitales
dad Cáncer Tumores ma
Venereas.
Atención Hrs. 17 - 20
43577 Sagárnaga 363.

DR. ALFREDO RAMIR TORRICO
CIRUJANO CROLOG
Estudios especiales
Universidad de Chile.
Cirugia y enfermeda
riñones, vejiga, próstata
tales, infertilidad, venére
Avenida Camacho
Teléfonos 57219 - 64817.
Consultas: Horas 14
Sabados 10 - 12.

DR. ALBERTO MARIA
MEDICO CIRUJAN
Medicina interna
Gastroenterología, est
intestinos, apéndice,
vesícula biliar, páncreas
Trastornos de la nutrici
Consultorio
Venezuela 3er. piso (E
Sobima) Altos O.K. de ho
17 y de 19 a 20.30.
Teléfonos: Cons
65178. Domicilio 23832.

DR. RUBEN CASTEL ROJAS
MEDICO DE NIÑOS
Especialización: It
Francia.
CONSULTORIO: 16 d
1616 - 2º piso.
De 14-30 a 16-30.
TELEFONO: 50461.
DOMICILIO: Re
Gutiérrez 628.
Teléfono: 54413
ATENCION DE URGE

PRESENCIA

Director: Huáscar Cajías K.
Director a.i. Gerente: Armando Mariaca V.
Jefe de Redacción: Mario Maldonado V.

Remuneraciones, precios, consumo

Visible o invisible a momentos, pero latente, hay el país una presión continuada de los dirigentes de ctores laborales que, en este caso, son los "coor-iadores" nombrados por el Ministerio de Trabajo y untos Sindicales, para obtener, en beneficio de los bajadores, un mejoramiento de sus remuneraciones. algunos casos, tratan de conseguir aumentos ectos sobre sueldos; en otros, se conforman con la opción, por parte del gobierno, de medidas colaales que, en el fondo, se traducen también en un mento de los ingresos familiares.

Para que esta presión, que sin duda llega a las cinas del Ministerio de Trabajo, sea insistente, se enciona que en los últimos años, a pesar de la esbilidad monetaria, se han presentado concretas riaciones en los precios de artículos de primera cesidad tanto de orden nacional como importado. a de las excepciones es la rebaja en el precio del roz, dispuesta por las autoridades gubernamentales; ro eso marca un punto aislado y no podría ser usado mo un indicador de una baja en el costo de vida. ente a la posición de quienes consideran que el nivel los ingresos fijos es ya insuficiente para hacer frente as necesidades de la vida familiar, las informaciones bre "el aumento del costo de vida en el país" selan variaciones escasas, pero, por cierto, no desnocen la modificación de los precios.

Desde los planos del gobierno, como es sabido por muchas declaraciones formuladas por dignatarios Estado, se estima que es importante para el senvolvimiento general de la economía mantener la tabilidad política y, al mismo tiempo, la estabilidad onetaria y cambiaria. Un incremento de la cuantía tual de los salarios, según ese criterio oficial, podría mprometer la estabilidad monetaria y, como secuela ecta de un comienzo de desorden en este campo, ecipitar la espiral inflacionaria. Y como es bien nocido por una dolorosa experiencia nacional, la lación, en rigor, perjudica a todo el país y, de manera ecta y abrumadora, a los sectores sociales que estan servicios en situación de dependencia.

Sin tocar el problema de sueldos y salarios ectos, el gobierno ha venido adoptando varias medas, llamadas colaterales o indirectas, también ompensaciones", especialmente desde la desorización que elevó el dólar de $b. 12.-- a $b. 20.--. bo entonces el bono de $b. 135.-- y más tarde, el de . 400.--. No faltaron algunos otros bonos que sirron para que la carga de la política monetaria de tonces no gravitase mayormente sobre los sectores bajadores. Este es el caso del Bono patriótico que nsiste en un sueldo y que se paga una sola vez al o.

Sin embargo, el Ministro de Educación, sin duda n plena anuencia del equipo gobernante, atendió una manda de los coordinadores del magisterio. Condió un aumento del 30% sobre sueldos de maestros, ro con la explicación de que no se trataba de un mento, sino de un "reconocimiento a un incremento horas de trabajo". La figura, en este caso, parecería e fue la de buscar una mayor productividad en el mpo de la educación, a la cual se le reconocía un go adecuado. Pero hubo un segundo paso, nsistente en la creación de pulperías en las cuales los aestros podrán adquirir artículos de primera necesid poco menos a precios de costo.

Otro ejemplo de que no se desoirá la demanda de ejoramiento salarial fue la respuesta oficial dada a los abajadores mineros, cuyos "coordinadores manistaron el propósito de buscar aumentos de sueldos. ros sectores, han pedido que algunos bonos entren a rmar parte del cuerpo del salario, a fin de que les sirva ra mejorar las bases de los beneficios sociales, bono antigüedad y otros aspectos.

Esta presión, que al parecer surge de muchos ctores laborales, sin duda no será atendida mediante creto de aumentos generales de remuneraciones. ro podrá determinar que se afloje, en alguna medida, a tácita inamovilidad salarial que vino manniéndose hasta ahora; sobre la base de una esnación que tenga en cuenta las remuneraciones y su lor adquisitivo con relación a los precios y, al mismo empo, a la conveniencia social de no reducir el onsumo sustancial que requiere una familia de inesos fijos.

Es necesario, pues, que las autoridades estudien on detenimiento el caso de sueldos y salarios de todas s actividades productivas del país, cuidando, gicamente, que no se produzca un proceso inacionario de graves consecuencias que, repetimos, ería desastroso para todos.

Política e historia de la Guerra del Chaco

Por EDUARDO ARZE QUIROGA

Los días anteriores de un nuevo aniversario de la Batalla de Cañada Strongest son propicios para ocuparnos de las derivaciones que, hasta hoy, tiene ese enorme y trágico sacudimiento que sufrió el pueblo de Bolivia entre 1932 y 1935. Así parece comprenderlo también el escritor Fernando Diez de Medina en su artículo titulado "La mala conducción política de la Guerra del Chaco", publicado en PRESENCIA del 21 de abril con recuerdo exclusivo de presuntos errores en la conducción civil, pero con olvido absoluto del comportamiento del Alto Mando. Planteado así, el problema del juicio histórico-político de la Guerra del Chaco se coloca en un punto de partida inexacto. Esto que pudo haber ocurrido en diciembre de 1933, al día siguiente de la derrota de Campo Vía, no se produjo entonces como lo relata Salamanca en su Mensaje al Congreso de 6 de Agosto de ese año, en los siguientes y doloridos conceptos:

"El pueblo que sufre un desastre, necesita una persona responsable a quien culpar de su daño y ese responsable es siempre el Gobierno que, en tales casos, acaba por ser derrotado por la indignación popular. Esto, con sorpresa de todos, no ha ocurrido en Bolivia. La Nación ha permanecido, serena ante la desgracia y resignadamente, en medio de la más profunda aflicción, ha recomenzado su sacrificio para hacer frente a su destino. . . Diríase que sólo entonces tomó la Nación la guerra como suya, por su cuenta propia. El Chaco pertenece al porvenir de Bolivia más que a su presente y, sin duda, por esta causa, nunca afectó fuertemente al corazón boliviano".

Por fortuna, el pueblo de Bolivia, después de la enorme derrota de Campo Vía que destruyó el Primer Cuerpo de Ejército y que aparecía como el descalabro definitivo de la campaña, no buscó, como hoy lo hacen algunos malos bolivianos, el "chivo expiatorio" de la Historia, cebándose en Salamanca, el más débil, pero el más meritorio y acreditado de los protagonistas del gran drama chaqueño.

Con más acierto que su ciego e infundado ataque al conductor civil de la Guerra del Chaco, el señor Diez de Medina ha abierto un otro campo de debate, amplio y necesario. Sin dejar a un lado el lacerante tema de la "molienda de divisas", ni el motivo central de su primera invectiva contra Salamanca (el regionalismo y el espíritu provinciano de este personaje), ha tratado de canalizar el debate hacia un tema de fondo: la conducción política y militar de la guerra. En esa perspectiva, el señor Palacios, el General Montes y el doctor Saavedra pasan a ser, felizmente, temas de secundaria importancia. Hay de por medio solamente un hecho medular: el pueblo de Bolivia en armas, tratando de constituirse en Nación.

2. LA CONDUCCION CIVIL Y LA CONDUCCION MILITAR DE LA GUERRA

El señor Diez de Medina, pasando por alto la cordial admonición de Augusto Céspedes, en el diario "Hoy" de 19 de Abril, se ha constituido en el abanderado de una causa que promete éxito. Para ello quiere dar definitiva sepultura a la memoria de Salamanca a quien acusa de haber seguido una política "deficiente, mal concebida y peor realizada durante los tres años que duró la guerra del Chaco". Visto así, el problema de la guerra queda reducido a su forma más simple: Bolivia debió haber regalado el Chaco sin intentar su defensa y sin pelear. Eso era lo fácil. Lo difícil, realmente, era el otro camino: no eludir el confrontamiento, buscando, como se hizo, las soluciones pacíficas.

Pero, hay todavía otras observaciones al planteo del señor Diez de Medina. Omite verdades que la historia consagra. Una de ellas es la de que el Gobierno de Salamanca constituyó, en general, un gobierno de coalición republicana-liberal, con responsabilidades comunes para los dos partidos integrantes de ese frente. El único momento en que se rompió esa coalición fue el de Octubre de 1932, a raíz de la retirada boliviana de Fortín Arce que motivó, asimismo, la retirada temporal de los ministros liberales.

No deseo hacer hincapié en este artículo en los puntos de vista que he esbozado varias veces respecto a la responsabilidad de los conductores militares de la guerra, en operaciones estrictamente castrenses. Esos problemas están bastante aclarados en la conciencia nacional e incluso en el corazón de las Fuerzas Armadas bolivianas de hoy que, no lo dudo, se sienten liberadas de cualquier lazo de solidaridad profesional con el comportamiento del Estado Mayor General en el curso de los acontecimientos de la Laguna Chuquisaca o con el de los sucesivos Comandantes en Jefe del Ejército en Campaña, en la mayor parte de la contienda, especialmente en Nanawa II, Campo Vía, Cañada Tarija, Cañada El Carmen y Picuiba.

Conviene destacar que lo que faltó a Salamanca en el curso de las operaciones fue la persona de un general con capacidad técnica, en cuya honestidad se pudiera confiar. Así lo reconoce, implícitamente, el Tcnl. Oscar Moscoso en sus "Recuerdos de la guerra del Chaco", cuando en el mejor capítulo de su obra titulado "Conducción de la guerra" (Pgs. 95/117), hace un paralelo entre las situaciones afrontadas por Lincoln en la Guerra de Secesión y Salamanca en la del Chaco. Del cotejo de ambas situaciones históricas se desprende una conclusión lógica que no alcanza a enunciar el Tcnl. Moscoso: la de que Lincoln encontró en Grant al General que remataría victoriosamente la campaña y Salamanca no lo halló y si lo halló, tropezó con la resistencia de los Comandos para aceptarlo. Es el caso de Lanza.

Ninguno de los generales de la guerra del Chaco (me refiero a los que monopolizaron los comandos) mostró los méritos que un hombre exigente como Salamanca pediría a su General en Jefe.

El Tcnl. Moscoso no alude, tampoco, en ese trabajo, a la conducción civil y militar paraguaya. Allí, salvando el episodio de la orden de repliegue dada desde Asunción en junio de 1932, para que el Ejército hiciese la defensa del Chaco en las orillas del Río Paraguay, orden que fue incumplida por Estigarribia, la guerra, en el lado paraguayo marca una unidad completa entre la conducción civil y la militar. El binomio Ayala-Estigarribia fue perseverante y fructífero.

Era indudable, pues, que lo que fallaba en la política de guerra de Bolivia era la cabeza militar que la dirigiese. Los sucesivos Comandantes en Jefe no estuvieron a la altura de las circunstancias y ni siquiera se puede alegar la intromisión del conductor civil que sólo dio órdenes de campaña cuando el Estado Mayor General dejó caer en manos del Presidente Salamanca la conducción militar, como ocurrió en junio de 1932 con la muy razonable disposición de trasladar el Regimiento "Colorados" de Charagua a Platanillos o con la orden de transformar la Tercera División en el núcleo original del Segundo Cuerpo de Ejército.

Debe acentuarse, asimismo, que, mientras los mandos medios y la tropa respondían a las dolorosas exigencias de una cruenta y despiadada guerra, el Alto Mando acusaba deficiencias profesionales y era, en general, huérfano de calidad moral. Eso se probó fundamentalmente, cuando por acuerdo de Gobierno se dispuso una represalia limitada a los fortines de Toledo y Corrales y el Comando por su cuenta, operó una ofensiva sobre el frente de Boquerón.

Conviene anotar, también, que en sus esfuerzos por eregir una figura de Comandante con méritos suficientes, Salamanca impulsó la Jefatura del General José L. Lanza en tres críticas oportunidades, recibiendo en todas ellas la negativa del Comando en ejercicio. El último intento fue el de Noviembre de 1934, en Villa Montes, donde Lanza rasgó sus presillas militares, gritando su apóstrofe histórico:

"Me averguenzo de ser General boliviano".

Lanza, aparte de ser un militar de magnífica pasta profesional fue todo un hombre y se comportó como tal en todo el curso de la campaña. Ajeno al compadrerío militar vigente, su persona fue confinada a la Jefatura del III Cuerpo de Ejército que se debatía en la impotencia y en el olvido del Comando en Jefe, en la apartada zona de Ingavi. Guillermo Céspedes, el cronista más ágil y mejor informado de la guerra chaqueña,

(Pasa a la página 14)

UNCTAD IV: un puente entre países ricos y países pobres

Por JOHN WENDELL
Servicio Especial de Inter Press Service.

LONDRES, MAYO (IPS) - "Construir un nuevo orden (económico) es hoy una necesidad imperativa" declaraba el economista argentino Raul Prebisch el 23 de marzo de 1964 en Ginebra, al producir el informe de apertura de la Primera Conferencia de las Naciones Unidas sobre Comercio y Desarrollo (UNCTAD I), Han transcurrido doce años, tres reuniones de la UNCTAD y en vísperas de la Cuarta (en Nairobi, del 5 al 8 de este mes de mayo), ese nuevo orden no está en pie.

Por el contrario, el abismo entre países ricos y países pobres se hace cada vez más ancho. La situación destacada entonces por el informe Prebisch continúa vigente: las fuerzas económicas del mundo se mueven sin diseño racional, "espontáneamente", el comercio crece en provecho de los países industrializados (PI) y en detrimento de los países en vías de desarrollo (PVD), se acentúan las "muy fuertes diferencias estructurales entre centros industriales y países periféricos" (Prebisch), el GATT (Acuerdo General sobre Tarifas y Comercio) "le ha servido no tanto a los PVD como a los PI" (Prebisch), los términos de intercambio desfavorecen siempre, tendencialmente, al llamado Tercer Mundo.

¿En qué quedaron las hipótesis de Keynes? La realidad de estos años las ha barrido como humo. El sólo aumento de la productividad no ha procurado a los PVD la reactivación económica, el aumento de la ocupación y de los salarios por ellas prometidos. Las pequeñas reformas en el marco del sistema económico internacional vigente no han terminado con los obstáculos que se oponen a la acumulación interna de capital en los países no desarrollados y falsean el propio juego liberal de la oferta y la demanda, exportan la inflación de los PI a los PVD, impiden que los últimos creen industrias de exportación.

Algo ha cambiado sin embargo: hay más consenso internacional acerca de tales problemas. Como bien señala B.T.G. Chidzero, dirigente de UNCTAD, "desde el colapso en 1971 del sistema monetario de Bretton Woods, al que se unió apenas un año más tarde la galopante inflación mundial, agravada por la crisis energética y el boom de los precios, se ha vuelto más aparente la necesidad de un cambio institucional y estructural en las relaciones económicas internacionales. Eso ha ganado un amplio reconocimiento y ha surgido algo así como una conciencia mundial de la necesidad de ese cambio" en "Development Dialogue", revista de la Dag Hammasrkjold Foundation, número de abril).

En realidad, los PVD tenían conciencia de tales problemas mucho antes que la crisis sacudiera a Europa y a los Estados Unidos, abriendo muchos ojos. Los países en vías de desarrollo constituyen el 70 por ciento de la población mundial, pero sólo perciben el 30% del ingreso mundial. Alguna vez el asesinado presidente Allende dijo: "El cobre es el salario del Chile". Las materias primas representan el 85% de lo que exportan los PVD, son "su salario". Y ese salario se ha ido depreciando más cada año. El deterioro de los términos de intercambio para los PVD fue de un 15% entre 1950 y 1971. Dicho de otra manera: Los PVD venden cada vez más barato en comparación a los PI, que venden cada vez más caro. Tomando como base el índice 100 para el año 1963, los precios de las materias primas llegaron a 113 en 1972 y a 134 el precio de las manufacturas.

Hay algo más, que las cifras no dicen: mucho de esa materia prima de precio recortado por el intercambio con los países industriales es petróleo, es cobre, es hierro, es decir, material no renovable. Los países no desarrollados pagan cada vez más con sus riquezas agotables una tecnología que nunca alcanzan, finalmente, a conquistar. Los países desarrollados parecen una garganta sin fondo donde esos productos terminaran por desaparecer.

"Esa creciente disparidad de ingresos (entre PVD y PI) - dice Chidzero - es, realmente, no tanto un síntoma del hecho de que los países desarrollados, como grupo, son tecnológicamente más avanzados y tienen más recursos de capital disponible, sino del hecho de que la explotación de los recursos naturales y el control del mercado y de los sistemas de distribución y, en consecuencia, de la estructura del poder económico y político, se inclinan pesadamente a su favor".

Tal vez esto - multinacionales mediante - explique un hecho que recientes cifras del Banco Mundial han puesto de relieve: el Producto Interno Bruto (PIB) de los 21 países más industrializados del mundo aumentó a un promedio anual del 4,23 % en el período 1968-1974. El PIB de los 35 países más pobres (cuya población total alcanza a mil millones de habitantes, un cuarto del planeta) creció en ese lapso, a un ritmo del 2,5 % anual. En términos de ingreso per cápita, esto significa que los últimos no experimentaron crecimiento real alguno, mientras el de los primeros aumentó un 3%.

Aspectos de la ciudad

Desarrollo de la legislación municipal

Por JUAN LUIS GUTIERREZ GRANIER

Es conveniente realizar una revisión superficial de la Historia del Municipio paceño, para darse cuenta que su organización se ha desarrollado de modo confuso, con características variadas y a veces conflictivas.

Hoy nos referiremos solamente a la época posterior a la guerra del Chaco y veremos que en esta etapa —hasta el presente— es cuando la organización municipal adquiere una fisonomía propia y busca su verdadero cauce acudiendo a las fuentes técnicas, a los principios de la economía moderna, a la intervención de los profesionales en su manejo y al planeamiento para atender los problemas de infraestructura y superestructura de la urbe cuya solución clama la ciudadanía de La Paz, que agobiada por su explosivo crecimiento requiere medidas perentorias, mas aún en el caso de nuestra capital por su topografía difícil y hasta atrevida que obliga a soportar al Municipio costos muy elevados de las obras

Después de la guerra del Chaco, las Municipalidades seguían rigiéndose por las escasas e incompletas disposiciones constitucionales y, consiguientemente, las organizaciones eran deficientes, lo que ocasionaba el crecimiento frenado de las poblaciones.

VARIOS DECRETOS—SUPREMOS

El Coronel David Toro R. Presidente de la Junta de Gobierno, dictó el Decreto—Supremo de 26 de enero de 1937, mediante el cual se creó la Junta de Obras Públicas de La Paz, confiriéndole autonomía económica y técnica. Encomendó a dicha Junta la atención de los Servicios de Agua Potable, Alcantarillado Pavimento y Servicios Eléctricos. Poco después, el mismo Mandatario dispuso la vigencia del Decreto—Supremo de 11 de junio de 1937 que aprueba los planos autorizados por la Junta, para ejecutar las obras de entubamiento del Río Choqueyapu y abrir en su superficie una Avenida de 40 metros de ancho (Montes y Santa Cruz) desde el puente Manco Kapac hasta la esq. Ayacucho—Recreo y continuando desde este punto con 35m. de ancho hasta la Plaza Venezuela. Confía el trámite de las expropiaciones que deben realizarse a la Municipalidad, conforme al Art. 7º del referido Decreto de 11—6—37 que dice : "El Alcalde Municipal como órgano oficial de la Junta de Obras Públicas, podrá acordar otros modos de transacción directa con los propietarios, mediante sugestión de la Junta".

Para fines de expropiación de propiedades, se ordenó la aplicación del Decreto—Supremo de 7—XII—36 promulgado por el Cnl. Toro.

LEY ORGANICA DE MUNICIPALIDADES

En fecha 22 de noviembre de 1941 el H. Congreso Nacional sancionó la Ley Orgánica de Municipalidades y fue remitida para sus efectos al Poder Ejecutivo que la promulgó el 2 de diciembre de 1942, es decir, después de un más de un año de sancionada. Así, en un ambiente de confusión, siguió funcionando la Municipalidad, reducida a su mínima expresión y la Junta, con sucesivas y mutuas invasiones de atribuciones.

RESISTENCIA A LA JUNTA DE OBRAS PUBLICAS DE LA PAZ

Se produjeron muchos documentos solicitando la clausura de la J. de Obras Públicas de La Paz y su reintegro al Municipio con las funciones comprendidas en el inc. 1º del Art. 152 de la Constitución Política del Estado, que señala como atribuciones de los Alcalde Municipales : "Atender y vigilar los servicios relativos al aseo, comodidad, ornato urbano y recreo (están señalados dichos servicios anteriormente).

La separación administrativa de los organismos, determinó una desvinculación perjudicial entre el régimen de líneas y niveles formulado por la Oficina Municipal de Urbanismo y las obras de Pavimento y Alcantarillado que tiene la Junta a su cargo, con daño para el Plano Regulador de la ciudad que prepara la Alcaldía. Además la Constitución establece que "Las rentas del Estado se dividen en nacionales, departamentales y municipales y se administran por sus respectivos Tesoros, no existiendo justificación para el ejercicio recaudador que tuvo la Junta con un Tesoro separado.

Finalmente, el Congreso de Municipalidades que se reunió el mes de julio de 1943 en La Paz, solicitó al H. Congreso Nacional y al Poder Ejecutivo, como primera conclusión, que en mérito a lo dispuesto por la Carta que reconoce a las Municipalidades, se restituya a éstas las facultades y dependencias administrativas y técnicas que les pertenecen. La H. Cámara de Diputados aprobó el proyecto de Ley Orgánica y no lo hizo así el H. Senado.

Similares pronunciamientos hicieron numerosas instituciones.

CAMBIO DE GOBIERNO

El 20 de diciembre de 1943 se produjo un cambio de gobierno, y en fecha 22 del mismo mes, el nuevo Alcalde designado dirigió un oficio al Ministro de Gobierno, basándose en las consideraciones expresadas en la presente crónica y solicitando que las facultades y atribuciones concedidas a la J. de Obras Públicas de La Paz por D.S. de 26—I—37 pasen a la dependencia administrativa y técnica del Municipio.

TEXTO DEL DECRETO

CONSIDERANDO :

Que, por D.S. de 26 de enero de 1937, con el propósito de conseguir una mejor atención de los Servicios de Agua Potable, Alcantarillado, Pavimentación y Canalización del río Choqueyapu en la ciudad de La Paz, se creó la Junta de Obras Públicas de La Paz".

Que, según el Art. 152, inc. 1º de la Constitución Política del Estado, corresponde a las Municipalidades "atender los servicios relativos al aseo, comodidad, ornato, urbanismo y recreo" en ejercicio de la atribución 6a. del mismo Art. constitucional, que les encomienda "recaudar, administrar e invertir las rentas municipales".

Que, en consecuencia, en cumplimiento del Art. 172 de la Carta que determina la aplicación preferente de la Constitución Política del Estado, procede centralizar la atención de estos servicios en la Municipalidad de La Paz, para asegurar la unión técnica y administrativa en la dirección y ejecución de los trabajos correspondientes a los indicados servicios

Con el dictamen afirmativo del Consejo de Ministros;

DECRETA :

Art. 1º. Las facultades y atribuciones reconocidas por D.S. de 26—I—1937 a la denominada "Junta de Obras Públicas de La Paz", pasan a la dependencia administrativa y técnica de la Municipalidad de dicha ciudad;

Art. 2º. La recaudación y la inversión de los recursos creados por leyes especiales y regulados por otras disposiciones legales, se harán mediante el Tesoro Municipal, de acuerdo a presupuesto especial facciondo conforme a las normas establecidas y aplicando dichos recursos a las obras correspondientes.

Los Srs. Ministros de Estado en los Despacho de Gobierno, Obras Públicas y Hacienda, quedan encargados de la ejecución y cumplimiento del presente Decreto.

(Pasa a la página 14)

Ciudad Satélite y el agua

Por RAUL ANGEL SANCHEZ V.

En los últimos tiempos, se ha agudizado en forma ostensible el problema del servicio de agua potable para la ciudad de La Paz. Se siente este fenómeno en forma más aguda en las llamadas zonas marginales como Ciudad Satélite y otras villas que circundan la ciudad.

Concretándonos a Ciudad Satélite, debemos referirnos a las últimas cuatro semanas en que el líquido elemento se ha convertido en algo poco menos que inalcanzable, convirtiendo a aquella extensa zona que comprende los planes 50, 220, 266, 361, 405, etc.,etc., en caseríos abandonados y "sometidos a una especie de sitio" (valga la metáfora); pues, los habitantes de aquella extensa villa, no tienen agua desde hace mucho tiempo, ni para las más premiosas necesidades.

Por otra parte, como fácil les será comprender a las autoridades comunales, Ciudad Satélite por la falta anotada, está a punto de convertirse en un foco de epidemias que, sin duda alguna, ha de ocasionar muchos dolores de cabeza; y que puede tener características realmente catastróficas, si se tiene en cuenta que su expansión sería rápida a toda la zona de El Alto y aun fuera de ella, cuyo número de habitantes se calcula en más o menos 160.000 almas.

Hace mucho tiempo se ha construído a la entrada de dicha ciudad, un tanque elevado para almacenamiento del preciado elemento, pero, según los conocedores de la materia, "el remedio resultó peor que la enfermedad", toda vez que ese tanque ha quedado —al parecer definitivamente— como simple monumento al cemento. Mientras, Ciudad Satélite se debate en medio de las tremendas incomodidades que ocasiona la falta casi absoluta de ese vital elemento : EL AGUA. Se dice que existe racionamiento; empero, ese racionamiento es una burla por cuanto se la hace a horas sumamente inconvenientes e incómodas y por CUENTAGOTAS. LA PESIMA INSTALACION DE CAÑERIAS Y LA FALTA ABSOLUTA DE PRESION, COMPLETAN EL PROBLEMA. Para concretar, en algunas casas de los planes 220 y 266 no llega el agua a ninguna hora del día ni de la noche.

Existe un otro ente burocrático llamado SAMAPA; pero desde su nacimiento, sus técnicos no han sabido precaver lo que sobrevendría en poco tiempo más; pues simplemente se cruzaron de brazos y se concretaron a "programar" racionamientos de agua Y LOS PERMANENTES Y ARBITRARIOS CORTES DE AGUA QUE MAYORMENTE AFECTAN A CIUDAD SATELITE, cuyos habitantes deben realizar verdaderos malabarismos para proveerse del líquido elemento de distancias enormes, para algún indispensable menester.

Nos permitimos elevar nuestra voz de protesta por la poca o ninguna consideración de los tecnócratas de SAMAPA hacia ese numeroso sector de la ciudadanía; ya que por "congraciarse" con sectores privilegiados de la ciudad, tienen que sacrificar a los habitantes de las zonas despectivamente llamadas "marginales". Al parecer, para esos tranquilos y satisfechos señores que todo lo tienen y nada les falta, LOS HABITANTES DE CIUDAD SATELITE SON GENTE DE TERCERA O CUARTA CLASE, y que consiguientemente, se debe dar preferente atención a las GENTES DE PRIMERA, porque aquellos —según pareciera ser la supina idea de los "técnicos"— NO SABEN TOMAR AGUA, NO CONOCEN EL ASEO NI SABEN ALIMENTARSE. En rigor de verdad, se congracian con unos pocos a costa de UNA GRAN MAYORIA QUE, SEGUN LOS DE SAMAPA, SERIAN LOS TONTOS UTILES....

Elevamos pues, nuestro clamoroso pedido a las autoridades comunales a fin de que, poniendo sus buenos oficios ante la "independencia" de SAMAPA, quieran disponer que CUANDO MENOS MIENTRAS DURE LA ACTUAL EMERGENCIA SE DISTRIBUYA AGUA MEDIANTE CARROS—TANQUE a las zonas más afectadas de Ciudad Satélite, siquiera una vez por día.

PRENSA
OPINION DE PERIODISTAS
ART. 4º D.S. DE 19 DE FEBRERO DE 1970

Estados Unidos y la ley del garrote

Por FRANCISCO ROQUE BACARREZA

A principios de siglo, cuando la política colonialista de las grandes potencias estaba en su apogeo y el mundo se dirigía desde las grandes metrópolis, el teórico liberal, Adan Smith, ensalzó las ventajas del libre cambio y defendió con vigor la tesis de que los precios se forman en el juego de la oferta y la demanda, o sea: bajos cuando haya excesiva oferta y altos cuando la oferta disminuya.

Desde que fue acuñada esa teoría, el mundo fue sacudido por dos guerras mundiales, grandes fenómenos político-sociales abaten a la humanidad, muchas doctrinas que eran válidas hasta hace pocos años fueron sepultadas por la dinámica de la actualidad contemporánea, pero la mentalidad dominante de algunos pueblos no ha variado.

En vísperas de la instalación de la IV UNCTAD, un mecanismo patrocinado por las Naciones Unidas, para la búsqueda de un equilibrio económico mundial, el Subsecretario del Tesoro de los Estados Unidos, Gerald L. Parsky, anunció esta semana que su Gobierno está "firmemente convencido que la más eficiente forma de asegurar un equilibrio entre la oferta y la demanda en un mundo dinámico, es la libertad de mercado. Aún cuando los mercados no siempre registran ese grado de eficacia".

Las declaraciones del citado Subsecretario deben ser interpretadas como un retroceso en la política económica internacional que practica los Estados Unidos, ya que su línea de conducta se aferra a un viejo y trasnochado liberalismo económico que ya no se encuadra a la realidad del mundo actual.

El anuncio de Parsky es poco afortunado, sobre todo después de que los bolivianos soportamos en estos momentos la injusta estructura del mercado internacional en lo que hace al estaño. Para Bolivia la producción de esa materia prima ya no es un negocio atractivo por la excesiva elevación de los costos y la mantención de precios que apenas si resarcen los esfuerzos que debe hacer la Nación para ofrecer tal producto.

La estructura del mercado internacional, manejado por las naciones superindustrializadas, es injusto, porque mientras los precios de las materias primas suben por las gradas los costos de las manufacturas y la tecnología se eleva por el ascensor. No hay una equitativa relación entre las dos subidas.

Aunque en la IV UNCTAD que se celebrará en Nairobi, es poco probable que las superpotencias como los Estados Unidos, abandonen su política de liberalismo económico, hay urgencia de fijar normas para un futuro cambio en los términos del intercambio internacional, a fin de que las naciones subdesarrolladas obtengan precios más justos para sus materias primas y tengan mayores opciones para abandonar su situación de retraso y postración. No hacerlo supondrá el ahondamiento de la abismal brecha que ahora separa a pobres y ricos y agrandar el riesgo de un enfrentamiento entre ambos bloques.

Por otra parte, si las naciones superindustrializadas, especialmente las capitalistas, no varían su política con los países pobres, éstos estarán más próximos a radicalizar sus posiciones que ingresar en un provechoso diálogo. No perdamos de vista que los grandes cambios de la historia han estado incentivados por la levadura de la economía.

Si Estados Unidos, uno de los principales compradores de materias primas y a su vez, proveedor de Bolivia,se aferra a la doctrina liberal y librecambista, seguirá siendo la nación que con un garrote impone los términos del intercambio comercial.

Para completar la posición norteamericana en vísperas de la iniciación de la IV UNCTAD, el Secretario de Estado, Henry Kissinger, anunció hace dos días en Nairobi, que propondrá la creación de un Fondo de Ayuda para las naciones del Tercer Mundo (pobres). Esta proposición juzgamos que no es más que alargar la agonía de los países atrasados, no es buscar una solución para el problema de fondo, o sea, la búsqueda de términos de un justo entendimiento.

El Tercer Mundo exige un justo pago por sus materias primas, ya no desea más limosnas.

rasil

La mortalidad infantil

Por GREGORIO SELSER
Servicio Especial de Inter Press Service.

RIO DE JANEIRO, MAYO, - Bajo el ominoso signo del índice registrado en 1974 en ria de mortalidad infantil ecife, el "Anuario Estao Do Brasil", edición 1975, cado por el Instituto leño de Geografía y Esta a (IBGE), recién aparecirovee en sus abigarradas páginas importantes inores socio-económicos del lusoamericano.

abida cuenta de la rrente propaganda namental en torno de la ucción del presunto agro" brasileño, algunas de fras proporcionadas por el ario" no pueden sino r a reflexión.

n el rubro "mortalidad til" (tasa por mil nacidos o por mil menores de un los índices se han elevado trienio 1972/74, inclusive en grandes capitales esles. En Sao Paulo, por olo, aumentó de 74,4 a 75,1 aquí a 83,8 en el último año derado. En Río de Janeiro un fuerte aumento: de 50,3 de 1972 a 1973, y la merma sólo punto al año siguiente Pero los más altos índices utos, que también revelan aceleración en el miento corresponden a e: 178,4 en 1972, 229,0 en 256,4 en 1974. En cambio, lia redujo su índice de alidad infantil, que en los años considerados pasó ivamente de 93,6 a 78,6 y a 58.8 y en Belo Horizonte el fuerte crecimiento de 105,3 a 124,8 de 1972 a 1973, fue contrabalanceado por una caída proporcionalmente mayor en 1974, en que el índice se situó en 96.0.

Sobre un total de 4.380.290 en 1974. el índice de nacidos muertos fue de 15.77 por mil, lo que se considera una tasa moderada. La subnutrición (avitaminosis y otras deficiencias nutricionales de acuerdo con la clasificación adoptada), registró una tasa ascendente en 1972 y 1973, pero en 1974 el número de muertes por ese concepto se estabilizó o cayó en la mayoría de las capitales. Significativamente no hay datos sobre Sao Paulo, y para Río sólo figuran los relativos a 1972, en que murieron 1.572 personas. Pero en este segundo polo industrial del país, las carencias nutricionales ocupan el quinto lugar entre las causales de muerte por enfermedad, apenas detrás de las dolencias cerebrovasculares, cáncer, isquemias de corazón y neumonia, y por encima del registro de muertes por tuberculosis del aparato respiratorio, que en el mismo año mató a 1.234 personas en Río.

En Recife, la subnutrición mató a 146 personas en 1972, 186 en 1973 y 184 en 1974, en Salvador, para el mismo período, hubo registros oficiales de 192, 283 y 213 muertos. en Belo Horizonte, 410, 501, y 441, y en Vitoria 138, 152 y 138. Faltan los datos correspondientes a los últimos años en la mayor parte de las capitales estaduales y, por supuesto, no se consignan los pertenecientes a las miles de localidades del interior del país o ciudades de menor importancia. Pero el total de lo registrado en 1972 arroja la cifra de 3.335 óbitos atribuidos a subnutrición, es decir, más del doble de los provocados por la meningitis en el mismo año.

De acuerdo con el "Jornal Do Brasil", las cifras precedentes justificarían una campaña nacional similar a la que se emprendió para combatir los estragos de la meningitis, así como la articulación de programas con vistas a la elevación del nivel socio-económico de la importante parcela de la población "aún marginada de los frutos de crecimiento económico reciente".

La meningitis fue atacada en 1975 en una campaña de proporciones nacionales. De un modo sarcástico, "Jornal Do Brasil" apunta que el combate inicial pasó de la esfera del Ministerio de Salud al de Justicia, "mediante la censura de prensa" tendiente a impedir que cundiera el pánico, lo que no impidió que los 128 muertos registrados en Brasilia en 1972 aumentasen en 1973 a 150 y que en 1974 se duplicaran con creces, con la cifra de 358. En Belo Horizonte, las cifras respectivas anuales fueron de 152, 206 y 306. En Recife, en el mismo periodo, de 179,177 y 219, en Salvador,

(Pasa a la página 14)

NOTICIA DE PERFIL

Diccionario de los hombres

Una de las causas para que los hombres y las mujeres (naturalmente, casados), no se entiendan es que cada uno de los sexos tiene un diccionario distinto, aunque la pareja hable el mismo idioma. En muchísimos casos un solo vocablo significa una cosa para él y otra muy diferente para ella. Conste que hablo solamente de los casados porque las otras parejas se entienden muy bien y son felices, por lo general. Hoy vamos a abrir una página del Diccionario de los Hombres y otro día descubriremos otra del Diccionario de las Mujeres y eso no lo haremos muy continuamente para no aburrirnos.

AMO.- Esta mujer es pertenencia mía. Yo me la compré en el Registro Civil. ¿Por qué diablos no adivina todos mis antojos en lo que a comer se refiere? Me gusta el café tinto, el té ralo, la sopa caliente, la Coca Cola fría. Si no me satisface la devolveré a sus viejos.

AMAR.- ¿Por qué no me amarán como es debido? Las mujeres son unas malagradecidas.

AMADO.- Ella es la única que me ama. No me pide plata. Siempre está radiante, elegante y bien dispuesta. Nunca se enfada en mi delante ni me cuenta sus fatigas. Lo único que espera es que un día me divorcie de mi esposa.

AMANTE.- No te voy a permitir que digas que es mi amante, es sólo una amiga. Y tampoco es una "cuatro letras", como tú la insultas. (Eso de las cuatro letras es idea original de Sofocleto, humorista peruano).

AMAMANTAR.- Todos me quieren "mamar", como se dice actualmente. Mi mujer me saca más plata de la necesaria. Mis hijos me esquilman sin compasión. Mi sastre me fuma porque ya quiere cobrar como el maestro Sillerico. Ese crudo quiere ahora que le firme una letra de favor. Todos me quieren "mamar". ¿De qué tendré cara...?

AMA DE LLAVES.- La que tiene las llaves del bulín.

BULIN.- Es una calumnia la que me hacen, jamás entré a ese edificio y menos con una mujer. Je, ¡tener yo un bulín con la poca plata que gano y que la doy íntegra para las necesidades de ustedes, estaría bueno!

BESTSELLER.- No se trata de ninguna novela pornográfica, hay algunas cosas relativas al problema sexual, pero nada más. Me la recomendó el Dr. Martínez López diciéndome que el libro era un "best seller" en Buenos Aires. Se publican tantos libros que uno no puede perder el tiempo leyendo cualquier cosa, pero éste tiene cosas muy buenas.

BAÑO.- Aquí sí que uno está tranquilo, claro que son las 2 de la madrugada. Cuando construya mi casa haré un baño para mí solo y será la habitación más confortable de la casa.

BANCO.- Es una institución de crédito muy respetable. Tu sabes que yo tengo mi Cuenta en este Banco hace muchos años. Me conocen mucho. No sé cómo se llamará la Caje. de la ventanilla Nº 1, pero es sensacional.

BANCARROTA.- Sí. Me van a llevar a la bancarrota. Es que ustedes gastan una barbaridad. Ustedes despilfarran el dinero, mientras uno la está pasando como sea comiendo cualquier cosita en el Club de Ejecutivos para no bajar a Calacoto y así ahorrar algo de gasolina. Ustedes son unos despilfarradores. (Continuará los días cuando no haya a quién pegarle palo).

PAULOVICH

Cochabamba

JUNCO se opone a elevación de tarifas de luz eléctrica

COCHABAMBA, 4 (PRESENCIA).- La Junta de la Comunidad , JUNCO, se opone con toda energía a la elevación de tarifas de la Empresa de Luz y Fuerza Eléctrica, por atentar contra la magra economía popular, dijo el Presidente de esa institución cívica, Dr. Hugo Bilbao La Vieja.

Agregó que se llegó a esa conclusión después de una exhaustivo estudio de todos los antecedentes sobre ese problema, como la revisión de cuadros estadísticos, facturas cobradas y otros documentos.

EQUIDAD

Señaló que para tal resolución se ha visto que más de 20.000 familias que pertenecen a los barrios humildes, están en la imposibilidad de seguir aumentando el pago de las tarifas de luz, porque por una parte, se hallan congelados los sueldos y salarios y en segundo lugar por el encarecimiento de la vida por haber subido los artículos de primera necesidad.

Indicó que no debe hacerse la expansión de la empresa sobre las espaldas del pueblo, sino que tiene que haber un sentido de equidad y de equilibrio entre el problema social y el desarrollo regional del Departamento.

Dijo que desde el año 1973 se ha hecho un aumento del 83 por ciento en las tarifas, y en los últimos meses de enero y febrero de este año en un 12.8 por ciento. "Es a este último aumento que nos oponemos , dijo Bilbao La Vieja.

INTERPRETACION

Se ha pedido una interpretación del Código de Electricidad del 31 de Agosto de 1968, que se dictó durante el gobierno del General René Barrientos Ortuño.

Por otro lado, solicita que se deje sin efecto la doble multa por incumplimiento en el pago de las tarifas o facturas, y que se cobre por conexión, como antes, la suma de 10 pesos bolivianos. Que se mantenga la tarjeta de control de consumo, para evitar arbitrarias lecturas o equivocaciones técnicas o de otra índole.

PILOTAJE

JUNCO ha visto con satisfacción la reapertura de la Escuela Civil de Pilotaje por parte del Lloyd Aéreo Boliviano. El Dr. Hugo Bilbao La Vieja dijo que esa iniciativa de los nuevos personeros de la primera empresa de aeronavegación del país, es muy plausible, porque por una parte se contará con un nuevo personal de vuelo que puede servir para aquellos pilotos que pueden jubilarse o dejar el trabajo por razones de años de servicio, y segundo porque el LAB, se halla en una etapa de mejoramiento del servicio aéreo tanto dentro del país como en las líneas internacionales y para ello va a necesitar de nuevos y buenos pilotos.

Remarcó que los actuales pilotos son muy buenos y de prestigio internacional, pero algún rato han de necesitar ser renovados.

100.000 PESOS

El Presidente de la República, general Hugo Banzer Suarez, en su última visita para encabezar la marcha cívica en Cochabamba, tuvo la oportunidad de entregar al Presidente de JUNCO, Dr. Hugo Bilbao La Vieja, la suma de 100.000 pesos bolivianos, para que a su vez este dirigente entregara al Gerente de la Feria Agropecuaria que tendrá lugar el mes de mayo en esta capital.

Dicho dirigente dijo a PRESENCIA que ese dinero fue entregado al encargado de la organización de esa Feria y se hizo la gestión en La Paz, tomando en cuenta que esa contribución podía servir a la organización de esa feria, especialmente como ayuda a los campesinos para el traslado de sus productos y otros gastos.

A CORDECO

JUNCO interpretando el anhelo del pueblo de Cochabamba ha solicitado a los personeros de CORDECO una información pública sobre el estado en que se encuentra la adjudicación de los estudios de factibilidad del proyecto o múltiple de Misicuni, sobre los 3.577.000 dólares que el Supremo Gobierno ha otorgado para los trabajos de las torrenteras; sobre la suma de 1.500.000 dólares que cuenta para la elaboración de varios proyectos en beneficio del desarrollo de Cochabamba, asignación que fue dada el 11 de septiembre de 1974; sobre la implementación técnica de CORDECO, a fin de cuenta con técnicos de primera categoría sobre la instalación del Complejo Automotriz en el Parque Industrial. También pide JUNCO que el tractor que se destinó a Sipe-Sipe pase a CORDECO porque la Alcaldía de esa población no ha de poder erogar gastos para su mantenimiento, y que esa entidad de desarrollo correrá con las obligaciones económicas, pero que esa máquina ha de servir tanto para realizar los trabajos de Sipe-Sipe, como en las torrenteras.

En Tarija se instala importante planta industrial vitivinícola

TARIJA, 4 (PRESENCIA) - Uno de los establecimientos industriales más grandes del país para la elaboración de productos derivados de la uva, construye actualmente en Tarija la empresa Unión Vitivinícola Agroindustrial Limitada (UVIAL LTDA).

A cinco kilómetros de esta ciudad, próxima a la ruta Panamericana, con una inversión total prevista de $us. 742.131,39 se ha iniciado la edificación de las obras civiles de la bodega y de la destilería que, según personeros de la empresa, reunirá los adelantos de la más moderna tecnología. La capacidad de producción de la planta será de 1.400.000 litros en los primeros años, para llegar a 6.000.000 de litros en 1980. La inauguración oficial de este establecimiento industrial tendrá lugar el 26 de agosto próximo, fecha en que Bolivia conmemorará el 150º Aniversario de la Incorporación de Tarija a la República.

La instalación de esta planta ha sido recibida con viva satisfacción en esta ciudad, porque brindará un vigoroso impulso al desarrollo departamental, generando múltiples actividades que influirán positivamente en la economía de la región.

CASA DE LA LIBERTAD.- Se inició la segunda fase de los trabajos de restauración de la Casa de la Libertad. Numerosos trabajadores, desde el mes pasado, se ocupan de estas labores.

Las principales autoridades departamentales y dirigentes de organizaciones cívicas y culturales han decidido acelerar estos trabajos para que la Casa de la Libertad sea restaurada en el más breve tiempo.

Al respecto señalaron que por mucho tiempo se ha tenido una actitud indiferente a la buena conservación de verdaderas reliquias históricas.

Prefecto impulsará programas d turismo para ciudad de Potosí

.POTOSI, 4 (PRESENCIA).- "Mi mayor propósito es promover una serie de actividades para que Potosí se convierta en un verdadero centro turístico ", sostuvo el Prefecto del Departamento, Pbro. José Zarate Victoria, en declaraciones a PRESENCIA

La autoridad prefectural, señaló que se propone convertir al Convento de San Francisco, en un Museo pictórico; al templo de San Bernardo, un verdadero complejo arquitectónico; en un Museo Etnográfico, al Templo de Santa Teresa en otro museo especializado y, por último, cuando se construya el nuevo edificio del colegio Pichincha, convertirlo en un Museo Mineralógico"

Añadió Zárate Victoria que "en pocas semanas más se espera el primer aporte de España para la restauración de monumentos, como asimismo, el arribo de un arquitecto hispano para que realice un estudio técnico para el efecto".

"A la par -dijo la autoridad potosina, lógicamente tenemos que preocuparnos de la infraestructura turística, buscando el mejoramiento hotelero, caminero y de vías de comunicación".

ANHELOS POTOSINOS

En torno a los grandes proyectos regionales, el Prefecto enfatizó sobre la necesidad de industrialización que requiere Potosí.

Señaló que "ante todo, la fundición de zinc, es la aspiración mayor del Departamento y que se ha constituido en un verdadero objetivo de los potosinos". "Nuestro distrito - prosiguió- tiene los más grandes yacimientos de zinc y existen estudios adelantados al respecto"

También subrayó la autoridad distrital que "una fábrica de cemento se justifica y que el Comité de Desarrollo viene completando los estudios correspondientes". "La materia prima para una fábrica de cemento es asombrosa y depende bemos aprovecharla", puntualizó.

Al hablar de los recursos naturales que posee el suelo potosino, la primera autoridad indicó que "el cinabrio o el mercurio que cuenta con un mercado internacional cotizado, igualmente debe se vechado y que está int a organismos para que los primeros estudios"

Finalmente, Pbro. José Zárate, que teria tal como recon hace poco el Ministro de y Metalurgia- debe antiguos cauces dustrialización y de au

MARCHA NACIONALI

Por último, la política del Depart informó que "el próxim 6, se realizará una Nacionalista de apoyo bierno de las Fuerzas A

"El Presidente República, Gral. Hugo sus Ministros y el Conjunto de las Fuerza das, han sido invitados blo de Potosí, asistirá entusiasta a esta demo de fe nacionalista".

Noticias breves de Cochaba

Cochabamba, PRESENCIA.- Técnicos Municipales levantamientos topográficos en Villa Tunari para est una distribución ilegal de terrenos efectuados por la Alca la zona tropical.

INSTALARAN MAESTRANZA

Cochabamba, PRESENCIA.- En esta ciudad se ins una maestranza para atención de equipo pesado, traslada la zona de Arque toda la maquinaria que tiene en ese se Empresa Nacional de Ferrocarriles.

En los próximos días llegará a esta ciudad el G General para inspeccionar el tramo Cochabamba - Oru defensivos que se van trabajando en la zona roja.

Licitación Internacional

MINISTERIO DE TRANSPORTES, COMUNICACIONES Y AERONAUTICA CIVIL

EMPRESA NACIONAL DE FERROCARRILES

(E N F E)

Se invita a los fabricantes y/o representantes a presentar sus propuestas para la provisión del siguiente equipo:

LOCOMOTORAS DIESEL ELECTRICAS DE LINEA
LOCOMOTORAS DIESEL ELECTRICAS DE MANIOBRAS

Destinadas a la Zona Occidental -Red Andina de los Ferrocarriles.

Los pliegos de Condiciones Generales y Especificaciones Técnicas, serán proporcionados a los interesados en la SECRETARIA DE LA GERENCIA DE REHABILITACION E INVERSIONES, Edificio Estación Central previa cancelación de $b. 2.000 (Dos mil pesos bolivianos) , a partir del día martes 4 del presente.

El plazo de presentación de las citadas propuestas con todos los requisitos legales, vence a horas 18:00 del día 2 de julio de 1976.

Las propuestas se recibirán en la Secretaría de la Gerencia de Rehabilitación e Inversiones.

La Paz, 3 de mayo de 1976

GERENCIA DE RAHABILITACION E INVERSIONES

Banco Minero de Bolivia

Agencia en Oruro

Aviso de Remate

Por Resolución del Directorio y con autorización de la Subcontraloría General de la República, se señala el día lunes 10 de mayo del año en curso a horas 15 para el verificativo del remate en subasta pública de los siguientes vehículos:

Vehículo	Marca	Año	Nº de Placa	Valor $bs.
Jeep	Toyota	1967	8-1544	45.000
Jeep	Toyota	1967	8-1543	43.000

Los interesados en dicho remate pueden concurrir el día y hora señalados al Departamento de Almacenes de la Calle Herrera esquina 6 de Agosto (Oruro) ,debiendo efectuar el depósito previo del 5% de ley para intervenir en el remate.

Oruro, abril 4 de 1976

(Fdo.). Lic. Diógenes Bustillo. Gerente Regional de Oruro, Lic. Conrrado Villarroel. Contralor Departamental de Oruro.

Licitación Pública Nº. CB—L-007-BID

A.G. McKee y Co. Bolivia

Por cuenta de Y.P.F.B.

Convoca a propuestas a empresas construc toras para efectuar trabajos de construcción d edificios por ajuste alzado; dentro de la Refine ría Y.P.F.B. Gualberto Villarroel en la localida de Valle Hermoso - Cochabamba.

La financiación provendrá del Banco Inte americano de Desarrollo - BID con recurso procedentes de los fondos ordinarios y e consecuencia sólo podrán recibirse propuesta de empresas procedentes de:

1.- Países miembros del BID
2.- Países miembros del Fondo Monetario I ternacional que hayan sido declarad elegibles por el BID.
3.- Países desarrollados que a la fecha d llamado a licitación, hayan sido declarad elegibles para ese efecto por el Banco.

Cantidad aproximada 600 M2 de edificios.

Las bases de licitación deberán ser retirada de nuestras oficinas en Refinería YPFB Val Hermoso - Cochabamba o solicitadas por car certificada a Casilla de Correo Nº 515 adjun tando cheque bancario por $b. 3.000- a favo de A. G. Mckee Co. Suc. Bolivia o compro bante de depósito a favor de la misma e cuenta Nº 3-012 Banco Nacional de Bolivia d Cochabamba.

Las ofertas deberán ser entregadas o envia das hasta el 11 de junio de 1976 Hrs. 10:00.

Garantía de seriedad de oferta 1% del mont total de la misma.

Licitación Nacional

MINISTERIO DE TRANSPORTES, COMUNICACIONES Y AERONAUTICA CIVIL

EMPRESA NACIONAL DE FERROCARRILES

(ENFE)

Se invita a las Empresas Constructoras inscritas en el Registro de Empresas Constructoras del Ministerio de Transportes y la Cámara de Construcción, a presentar sus propuestas para la construcción de:

Programa BIRF 1.45 DEFENSIVOS RAMAL ORURO - COCHABAMBA

Los pliegos de Especificaciones Técnicas, serán proporcionados a los interesados en la SECRETARIA DE LA GERENCIA DE REHABILITACION E INVERSIONES, Edificio Estación Central, 2º. Piso, previa cancelación de $b. 300.— (Trescientos pesos bolivianos), a partir del día martes 4 del presente mes.

El plazo de presentación de las citadas propuestas vence a horas 18:00 del día 2 de junio de 1976, con todos los requisitos de ley.

Las propuestas se recibirán en la Secretaría de la Gerencia de Rehabilitación e Inversiones.

La Paz, 3 de mayo de 1976.

GERENCIA DE REHABILITACION E INVERSIONES

Licitación Nacional

MINISTERIO DE TRANSPORTES, COMUNICACIONES Y AERONAUTICA CIVIL

EMPRESA NACIONAL DE FERROCARRILES (E N F E)

FONDOS TESORO NACIONAL

Se invita a las firmas especializadas en construcción ó Empresas especializadas en este tipo de material, inscritas en el Registro de Empresas Constructoras del Ministerio de Transportes y la Cámara de Construcción, a presentar sus propuestas para la provisión y producción de:

Programa BIRF- 1.41 - a PIEDRA CHANCADA (BALASTO).

Los pliegos de Especificaciones Técnicas, serán proporcionados a los interesados en la SECRETARIA DE LA GERENCIA DE REHABILITACION E INVERSIONES, Edificio Estación Central, previa cancelación de $b. 300.— (Trescientos pesos bolivianos) a partir del día martes 4 del presente mes.

El plazo de presentación de las citadas propuestas con todos los requisitos de ley, vence a horas 18 del día 1º. de junio de 1976.

Las propuestas se recibirán en la Secretaría de la Gerencia de Rehabilitación e Inversiones.

La Paz, 3 de mayo de 1976.

GERENCIA DE REHABILITACION E INVERSIONES

Licitación Nacional

Ministerio de Transportes, Comunicaciones y Aeronáutica Civil

Empresa Nacional de Ferrocarriles

(ENFE)

Se invita a las Empresas Constructoras o Empresas especializadas en montaje puentes, inscritas en el Registro de Empresas Constructoras del Ministerio de Transporte Comunicaciones, a presentar sus propuestas para:

Programa	BIRF	1.43	CONSTRUCCION DE OBRAS DE I FRAESTRUCTURA Y MONTAJE D PUENTES METALICOS EN EL SECTO OLLAGUE - UYUNI.

Los pliegos de Especificaciones Técnicas, serán proporcionados a los interesados en SECRETARIA DE LA GERENCIA DE REHABILITACION E INVERSIONES, Edifi Estación Central, previa cancelación de $b. 300.— (Trescientos pesos bolivianos), a partir día martes 4 del presente mes.

El plazo de presentación de las citadas propuestas con todos los requisitos legales, ven a horas 18 del día 2 de junio de 1976.

Las propuestas se recibirán en la Secretaría de la Gerencia de Rehabilitación Inversiones.

La Paz, 3 de mayo de 1976.

GERENCIA DE REHABILITACION E INVERSIONES

Cardenal chileno deploró violación de erechos humanos en la América Latina

EXICO, MAYO 4 (AFP).- olaciones de los derechos nos en América Latina n deplorados hoy por el nal Raúl Silva Henríquez, spo Primado de Chile. n una entrevista que dió en Lima a Pablo ntini, corresponsal del diario mexicano "Excelsior" (independiente), Silva Henríquez declaró que el papel de la Iglesia es tratar de convencer a los gobernantes para que eviten esas violaciones.

El alto prelado sudamericano asiste a la capital peruana a una reunión convocada por el Consejo Episcopal latinoamericano.

Al referirse al por que se acude hoy más que antes a violencias, torturas, y muertes, Monseñor Silva dijo.

"Los regímenes políticos que se han planteado, en la consecución de sus fines, como arma lícita la violencia, han abierto el cauce a todas estas maldades, La violencia engendra la violencia, lo hemos dicho los obispos de Chile varias veces".

Luego añadió: "lo anticipamos, pero desgraciadamente no se nos ha hecho el caso debido . Pero es así, y cuando ya se cree que es lícito imponer un régimen político por las armas, por la violencia.- entonces las reacciones son imprevisibles".

El Cardenal Silva también manifestó que la causa más importante del armamentismo en la región es la desconfianza entre los gobiernos.

Señaló asimismo: "Nuestro trabajo de Iglesia es volver a restablecer la unidad de nuestros pueblos, hacer presente que somos hermanos, que si hay inconvenientes y problemas, tenemos que poder resolverlos como hermanos".

empestad de nieve salvó de un ncendio a una ciudad siberiana

OSCU, 4 (AFP) - La d siberiana de Chita (más 000 habitantes), asediada mensos incendios de la , que devoraban en masa eros y abedules, e inundada s humareda, fue salvada dencialmente anoche por empestad de nieve. as nevadas salvadoras, aron el dos de mayo y n seguidas por un ver- o huracán que apagó la r parte de los 75 focos de dio que amenazan la po- ón, cita en el trayecto del carril transiberiano, en a oriental, a 400 kilóme- al este del lago Baikal. l periódico moscovita somolskaia Pravda só que a causa de la reda, el alumbrado o de Chita tuvo que ser dido a mediodía.

La visibilidad no iba más allá de diez pasos. El humo ahogaba todos los ruidos, precisó el citado órgano de las juventudes comunistas, el que señala que 26 focos de incendio se produjeron el 26 de abril en la región de Chita, pasando a 67 el día siguiente impulsados por un viento de 20 kilómetros por segundo.

El periódico no mencionó el número de víctimas ni señaló la extensión exacta de las zonas damnificadas, pero afirmó que la mayor parte de los focos de incendio habían sido localizados.

Sin embargo, el informador expresaba inquietud por la región al sur de Krasnoyarsk, a más de 1.000 Km al oeste del Baikal, en donde se habían declarado nuevos y graves incendios.

Si la tempestad de nieve, llegada de Mongolia, fue eficaz contra los incendios de Chita, su abundancia causó estragos en los cultivos.

Innumerables rebaños de corderos, caballos y ganado vacuno se hallaban aislados por las llamas, habiéndose organizado grandes operaciones de salvamento para salvar a los cuadrupedos, precisó el diario Izvestia.

Relevos de alimentación fueron organizados para los habitantes de la estepa.

Según dicho diario, estos siniestros eran debido a resurgencias del fuego que subsistía latente en los bosques desde hace meses, bajo la nieve poco abundante y el hielo.

El último gran incendio conocido en la URSS causó estragos en 1972 en los alrededores de Moscú.

ueva devaluación del peso uruguayo

ONTEVIDEO, 4 (AP).- La devaluación en el año y ero 54 desde que el Presi- e Juan M. Bordaberry ió el cargo en marzo de ntró hoy en vigencia para ercado oficial. a esta nueva corrección de .63 por ciento, el dólar cial pasó a cotizarse a 3,06 nuevos comprador y 3.09 dor. El peso nuevo equi- mil antiguos. tanto, el dólar del mercado iero que opera de acuerdo oferta y la demanda, se ha ilizado en 3,56 pesos rador y 3,57 vendedor, tras r llegado el mes pasado a cuatro pesos.

SUCESOR.- NY, 4 (AP).- Keith Fuller, Subgerente general de The Associated Press, designado sucesor del actual Presidente y Gerente General. La foto fue tomada en 1974 (Radiofoto AP)

En Italia:

La Iglesia intensificará su campaña anticomunista en próximos comicios

CIUDAD DEL VATICANO, 4 (AP).- Junto con la elección del nuevo parlamento el próximo mes, dos millones de romanos elegirán nuevas autoridades municipales, y se anticipa que la Iglesia intensificará su campaña anticomunista ante la perspectiva de que la ciudad de los papas tenga un gobierno comunista.

Actualmente, la capital, sede del Papa como Obispo de Roma, es la única entre las grandes ciudades italianas que mantiene fuera del gobierno local a los comunistas.

En las elecciones regionales de junio del año pasado, los comunistas lograron participar en los gobiernos municipales de centros urbanos como Nápoles, Florencia, Turín, y Milán.

Los comunistas, empeñados fundamentalmente en lograr participación en el gobierno nacional, son ya la primera fuerza política en Roma, con 34 por ciento en esa elección de junio, en la que los demócrata cristianos sólo obtuvieron 28 por ciento.

"Un municipio comunista o un alcalde comunista serían un serio problema para la Iglesia y personalmente para el Papa", dijo un experto en asuntos vaticanos. "Podría socavar la credibilidad del Papa, si su propia diócesis vota contra su deseo".

Ya está trazada la línea de batalla entre la Iglesia y los comunistas. El enfrentamiento es el más agudo desde que Pío XII excomulgó en masa a los que votaron por los comunistas en 1949. La Iglesia está a la ofensiva y el Partido Comunista mantiene una actitud conciliatoria, como parte de su estrategia de no enajenarse el voto de los católicos.

El partido proclama frecuentemente su adhesión a la "libertad religiosa". Las esposas de muchos dirigentes comunistas van a la Iglesia, y envían a sus hijos a escuelas católicas. Pero la Iglesia ya ha advertido a los fieles que pueden ser católicos o marxistas, pero no las dos cosas.

En una reciente declaración, los obispos italianos advirtieron también el marxismo "conduce inevitablemente a alguna forma de esclavitud". Expresan también que existe "incompatibilidad".

El Cardenal Ugo Poletti, el Vicario Papal que administra la diócesis de Roma, dijo que el asunto se reducirá y acaso "la Ciudad de Dios caerá en manos sin Dios".

Personalmente, el Papa habitualmente se abstiene de formular celebraciones anticomunistas, limitándose a aprobar los comentarios de sus obispos.

Los obispos del país han convocado para el 17 de este mes una conferencia en la que, según se ha sabido, el tema principal será "fe y política". Se espera que la conferencia formule un nuevo llamado a los católicos a evitar que el centro del catolicismo caiga en manos del marxismo.

Sin embargo, la influencia de la Iglesia está disminuyendo, en parte porque la rápida industrialización del país ha robustecido el secularismo, y en parte por lo que se consideran errores del Partido Demócrata Cristiano, respaldado por la Iglesia.

La democracia cristiana levantó a Italia de las cenizas de la guerra a un tremendo auge industrial y económico, pero ahora la ha llevado nuevamente a la crisis económica.

La pérdida de influencia de la Iglesia quedó en evidencia hace dos años, cuando el electorado italiano desatendió la posición de los obispos, del Vaticano y del Papa, y, en un referéndum, rechazó una propuesta que habría abolido el divorcio.

Caldera afirma que su política no es continuada por régimen de Andrés Pérez

CARACAS, 4 (AP).- El ex Presidente Rafael Caldera dijo que la única política de su gobierno continuada por su sucesor Carlos Andrés Pérez es la referente a la delimitación de áreas marinas y submarinas con Colombia.

La observación del ex mandatario, Jefe del principal partido de oposición Social Cristiano (COPEI), figura en una serie de críticas sobre la labor de la administración del Presidente Pérez publicada hoy en el diario "El Universal".

Al censurar varias medidas tomadas por el gobierno de Pérez en materia económica y social, Caldera afirmó que "el error más grave que ha cometido el actual gobierno, es el de presumir que todo lo que hizo el gobierno anterior no convenía continuarlo".

Después de enumerar varias realizaciones de su gobierno durante el quinquenio 1969-73 y no reconocidas por la actual administración, Caldera señaló que "la única política en que reiteradamente se anuncia la continuación de la política del Presidente Caldera, es la referente a la demarcación de áreas marinas y submarinas con Colombia".

Desde hace varios años ambos países han venido sosteniendo negociaciones sobre la delimitación marina y submarina del Golfo de Venezuela, pero aún no se ha anunciado ningún acuerdo sobre el asunto.

El actual gobierno decidió seguir la misma política en materia del diferendo limítrofe colombo-venezolano, "porque se sabe que en cuestión tan delicada y ante la que es tan susceptible el sentimiento de los venezolanos, decir o invocar una supuesta continuación de la política desarrollada en el pasado quinquenio, ayuda a inspirar confianza y a calmar suspicacias", dijo Caldera.

A cuatro siglos de su muerte:

La Iglesia es invitada a llevar a los altares a Fray Bartolomé de Las Casas

CIUDAD DEL VATICANO, 4 (AFP).- Cuatro siglos después de la muerte de Bartolomé de Las Casas, la Iglesia es invitada a llevar a los altares al denodado defensor de los indios de América.

En una entrevista exclusiva concedida a AFP, el R.P. Innocenzo Venchi, instructor general de las causas dominicanas de beatificación y canonización, se expresa con fervor sobre la posibilidad de beatificar al gran dominico español.

"El nombre de Las Casas tiene resonancia mundial, inseparable del descubrimiento del Nuevo Mundo y de sus episodios de conquista y de liberación, declaró. Es el nombre de un hombre casi centenario (nació en Irur y murió en 1566) y terriblemente comprometido con su siglo. En toda la acepción humana y cristiana del término, fue el "apóstol de los indios".

¿Es un santo? Algunos lo creen así, tras haberlo estudiado y admirado a raíz de dos fechas históricas: el cuarto centenario de su muerte (1966) y el quinto centenario de su nacimiento (1974).

Estos centenarios han sido conmemorados sobre todo en México, donde una ciudad y una diócesis, San Cristóbal de Las Casas, han tomado su apellido, como evangelizador y obispo que fue de esta región -comprendida hoy entre el estado mexicano de Chiapas y los departamentos de Alta y Baja Verapaz en Guatemala.

"Sin embargo -observa el padre Venchi- no me parece que se hable de el explícitamente como un santo. La orden de los dominicos, a la que perteneció, no tomó iniciativas a favor de su causa de beatificación".

"Esto no constituye, empero, un impedimento absoluto, prosiguió el reverendo: la reputación de santidad y la santidad en si son dos cosas diferentes, aunque la primera acompañe generalmente a la segunda".

Para el instructor dominico, lo importante -y por eso se habla de proceso de beatificación de Las Casas- es que "su actividad apostólica dimana de su personalidad moral, ambas marcadas por el profetismo evangélico en pro de la dignidad humana y del Tercer Mundo (constitución conciliar "Gaudium et Spes" y encíclica "Populorum Progressio" de Paulo VI).

El Instructor General evoca los principales abogados de la beatificación de Las Casas: el profesor francés Turbet-Delof, que planteó el asunto ya en 1973 a la orden de Santo Domingo, y el R.P. André Vincent, autor del libro "Las Casas, apóstol de los indios".

Para instruir la causa, explica el padre Venchi, hay que proceder a un "esatudio histórico y teológico y a un examen de las virtudes, fundado en la documentación cronológica, de sus escritos, muchos de ellos aún inéditos. Deberá tenerse en cuenta asimismo el juicio de sus contemporáneos y sus sucesores. Esta es precisamente la tarea confiada por la orden al R.P. Vincent y a su equipo".

Infatigable defensor de los indios, apoyándose en bases teológicas sólidas, Las Casas "tuvo que luchar y luchó" sin que le desmoralizara el fracaso de algunas de sus iniciativas sobre el problema del colonialismo.

El dominico Venchi advirtió sin embargo que no hay que confundir a este esforzado defensor de los derechos del hombre, este adelantado del tercermundismo militante, con un precursor de la ideología marxista.

El R.P. Venchi evoca al papa Benedicto XV, que citó en 1916 a Las Casas como "uno de los más nobles defensores de la dignidad humana".

Pero todos estos elogios no justifican por sí solos una beatificación. Esta supone, agrega el dominico del Vaticano "La demostración de sus virtudes poco comunes no sólo en el plano histórico y humano, sino también en el teológico y sobrenatural".

"Santa fue la causa por la que luchó Fray Bartolomé: ahora hay que ver si fue un cristiano heroico defendiéndola".

"Hijo de conquistador, Las Casas se convirtió en el abogado de los conquistados y se hizo religioso para cumplir mejor esa vocación de comunión y de liberación evangélica. El punto esencial a verificar, con miras a la beatificación, es saber si a esta conversión apostólica en favor del hombre corresponde una conversión íntima y total hacia Dios", concluyó el instructor general de las causas dominicanas de beatificación.

Fray Bartolomé de las Casas, que hizo varios viajes a España en los tiempos heroicos de la conquista de América e influyó en la reforma del sistema de las encomiendas, es autor de dos obras importantes: "Brevísima relación de la destrucción de Las Indias" e "Historia General de las Indias".

CAF prestó al Perú $us. 1.300.000 para industria azucarera

LIMA, 4 (AFP) - La Corporación Andina de Fomento concedió un préstamo de 1.300.000 dólares a dos cooperativas azucareras del Perú.

El anuncio fue hecho aquí por el Contralmirante peruano Jorge du Bois, quien acaba de retornar de Caracas, donde asistió a una reunión de esa corporación, órgano financiero del Grupo Andino.

Dijo que 500.000 dólares serán concedidos a la cooperativa Pomalca para la adquisición de maquinarias y 800.000 a la Andahuasi para la compra de un caldero de vapor.

Alquilo residencia en Lima

Entre Lima y Chosica con magnífico clima todo el año, a 15 minutos del aeropuerto internacional y a 18 minutos de la Plaza de Armas se alquila residencia completa con o sin muebles; 3 dormitorios grandes y uno pequeño con baños de lujo, escritorio recibidor, living—comedor, salón de agasjos, comedor de diario, cocina instalada a gas, refrigerador, jardín exterior, jardín interior amplio rodeando piscina de lujo, cuarto para servidumbre y baño, cochera y amplio garaje para dos vehículos, agua caliente permanente, depósito, etc. todo sobre 670 metros cuadrados.

Especial para residencia diplomática. Solicite informes a Casilla 2095, La Paz, Bolivia, o a los teléfonos 27947—21365, La Paz.

Volkswagen Karmanghia

1972 bien equipado, vendo. También hermoso Camper con baño, cocina, dos camas, tanque de agua, etc., especial para viajes, Ref. Riobamba esquina Boquerón "MOTO CENTRO LTDA.

Precisamos local para almacén de ventas

Firma importante requiere almacén de venta de cuarenta (40) metros cuadrados aproximadamente, de preferencia Avda. Montes o zona comercial. Ref. Telf. 35029 horas de Oficina o 84304 en horas fuera de oficina.

La Paz, Abril de 1976

Empresa industrial requiere un Ingeniero Agrónomo o Veterinario

Empresa Industrial requiere los servicios de un Ingeniero Agrónomo o Veterinario especializado en producción y comercialización de alimentos balanceados para aves y ganado.

Enviar referencias y certificados a casilla No. 1254 — La Paz.

Urgente

Se precisan albañiles con certificados. Presentarse en Hotel SHERATON Av. Arce esq. Fernando Guachalla.

EMPRESA CONSTRUCTORA BARTOS Y CIA. S.A

Vendedor

Se precisa un vendedor de abarrotes con conocimiento del mercado de Oruro. Enviar datos a Casilla 1932 La Paz. Teléfono 58681 - Reserva absoluta.

Secretaria Ejecutiva Bilingüe

Español-Inglés. Interesadas enviar solicitud incluyendo Curriculum Vitae y Certificados, a Casilla 695, La Paz.

Se precisan

Contratistas para trabajos de albañilería en general.

Presentarse en Hotel SHERATON. Av. Arce esq. Fernando Guachalla.

EMPRESA CONSTRUCTORA BARTOS Y CIA S.A.

Préstamos de dinero

Se facilitan préstamos de dinero de 50.000.- 100.000.- 200.000 y 300.000 en pesos bolivianos y en dólares americanos; bajo garantía de inmuebles : casas, chalets, y terrenos, en primera hipoteca.

ORGANIZACION "INTEGRAL" Altos Cine "París" Oficina 23 Casilla Nº. 819.

ATENCION Y TRAMITE EN EL DIA

HOMONIMO

El señor Jaime Patricio Buitrago Gutiérrez aclara que nada tiene que ver con el señor Jaime Buitrago G. y no tiene ninguna deuda pendiente con el Banco de América sucursal Santa Cruz, y en lo futuro firmará con todos sus nombres para evitar confusiones con el homónimo.

Por qué hoy la gente come más carne de pollo que antes?

* PORQUE... LOS POLLOS DE AHORA TIENEN MAS CARNE QUE LOS DE ANTES Y CUESTAN MENOS QUE LA CARNE DE VACA.
* PORQUE... LOS POLLOS DE AHORA SON CRIADOS CON ALIMENTOS FORMULADOS CIENTIFICAMENTE Y YA NO EN FORMA RUDIMENTARIA.

TODO ELLO POR INICIATIVA DE LOS AVICULTORES BOLIVIANOS.

¡GRACIAS POR INCENTIVAR LA INDUSTRIA AVICOLA DEL PAIS... Y

SIGA CONSUMIENDO CARNE DE POLLO!!

Nutrinal SRL

LA PAZ: Tel. 29895
COCHABAMBA: Tel. 1389
SANTA CRUZ: Tel. 2-7800

Pacto Andino

Tres funcionarios en gira

QUITO, 4 (AP).- Los tres nuevos funcionarios de la junta del Acuerdo de Cartagena, con sede en Lima, se entrevistaron con las autoridades ecuatorianas en la primera etapa de su gira que continuaran en Colombia, y Venezuela y posteriormente irán a Chile y BOLIVIA.

El General Luis Barandiaran, del Perú, Jose Alberto Fernandez, de Venezuela, y Rafaél García Velasco, de Ecuador, conferenciaron con los tres miembros de la Junta Militar y cumplieron en las últimas 24 horas un atareado programa de trabajo en el que fueron considerados.

En particular dos aspectos fundamentales: la decisión 24 sobre el tratamiento a la inversión extranjera en la subregión y el protocolo para la ampliación de plazos de la programación industrial.

Se dijo que los tres funcionarios presentaron al gobierno estudios detallados sobre todos estos asuntos que fueran analizados en Lima por las comisiones especiales.

Mantuvieron una larga reunión con el Ministro de Industrias, Galo Montaño y funcionarios de este portafolio y la cancillería y esta mañana se entrevistaron con el Secretario Ejecutivo de Olade y luego partieron para Bogotá.

El Ministro de Industrias dijo al inaugurar un seminario sobre política de fomento industrial dijo que Ecuador y BOLIVIA presentan dentro del Grupo Andino el producto industrial per capita más atrasado y abogó por la industrialización del país.

Aseguró que la expansión de las exportaciones de bienes manufacturados se ha debido, en buena parte, a la lista de apertura inmediata del Grupo Andino. Reveló que el capital dijo de la industria fabril, estimado en 3.736 millones de sucres (149 millones de dólares) hace diez años, ha crecido en más del ciento por ciento en la década.

En el curso del seminario se dijo que el Pacto Andino está ayudando al proceso industrial de Ecuador y de los demás países de la subregión, habiéndose iniciado el establecimiento de nuevas industrias.

El desarrollo de la industria en Ecuador presenta las mismas dificultades que se han identificado en otros países latinoamericanos; elevados costos de producción, escasa contribución para corregir el desempleo y alto grado de concentración geográfica industrial.

ASPIRANTE.- Indianápolis, 4 (AP).- El aspirante a la postulación presidencial republicana, Ronald Reagan, se esfuerza por salir del auto de carrera en la pista de Indianápolis, durante una visita al famoso autódromo. (Radiofoto AP).

En Buenos Aires

Gobierno militar realizará una evaluación de la actual situación política argentina

BUENOS AIRES, 4 (AP).- El gobierno militar realizará una evaluación de la situación política, en lo que podría ser el primer paso de una distensión de la inactividad forzosa de dos partidos.

El anuncio fue formulado anoche por el Ministro del Interior, General Harguindeguy, al poner en posesión de su cargo al nuevo subsecretario de Asuntos Institucionales, Comodoro retiarado Adolfo Gonzalez Albarracín.

El General Harguindeguy dijo que esa subsecretaria "tendrá su cargo el planeamiento político.. si bien en esta etapa del proceso no existe actividad política oficial, el Ministerio del Interior debe saber cual es el pensamiento político argentino".

Funcionarios del gobierno consultados por periodistas no explicaron como se articulará el mecanismo de la evaluación ni cuando se iniciará. Pero en fuentes informadas se dijo que el proceso incluirá consultas con destacados dirigentes políticos.

Las actividades políticas en todo el país fueron suspendidas después del incruento golpe de estado del 24 de marzo pasado que derrocó a la Presidenta Isabel Perón. Las autoridades militares dispusieron el retiro de los edificios partidarios de símbolos, emblemas o imágenes de individualización política y prohibieron las actividades de seis partidos de orientación ultraizquierdista.

La señora de Perón fue confinada bajo una fuerte custodia militar en una elegante residencia en Villa La Angostura, unos 1,700 kilómetros al sur.

La anunciada evaluación política reafirma la postura inicial del Gobierno de no reemplazar el sistema sino mejorarlo.

El Presidente Jorge R. Videla dijo en un mensaje del 30 de marzo al referirse a ello que será necesario asegurar el futuro "la vigencia de movimiento de opinión, de autentica expresión nacional y con probada vocación de servicio".

De ese modo, han interpretado observadores políti... definida una de las id... del golpe de estad... impulsar la reparaci... pero con el paulatin... la actividad política...

Hace dos sen... conocieron declarac... Unión Civica Radica... partido opositor dur... bierno peronista... Movimiento de Int... Desarrollo, liderado... Presidente Arturo F...

Fue el primer indic... iniciaba un lento re... arena política, ya qu... la suspensión para... tividades, las autori... tares no tomaron me... contra esas declarac...

La UCR fustigó... económica de los... mientras que el MI... tácito apoyo.

Alemania Federal:

Modalidad para primeras elecciones al Parlamento

BONN,4(IPS).- Hans- Jurger Wischnewski, Ministro adjunto de Relaciones Exteriores de la República Federal de Alemania, ha señalado que el gobierno de Bonn considera que la elección del parlamento europeo mediante el sufragio directo, será el tema principal de la reunión de los Ministros de Relaciones Exteriores de los países miembros de la Comunidad Europea, que se celebra hoy en Luxemburgo. Otro tema importante a tratar sería el de la creación de un pasaporte europeo uniforme.

En la actualidad existe un parlamento europeo cuyos encuentros se efectuan en Estrasburgo, está integrado por 198 delegados de los parlamentos de los países miembros. El futuro parlamento europeo deberá ser elegido en forma directa por el pueblo, elecciones que de acuerdo a una propuesta formulada por la comisión de Bruselas deberían celebrarse en los meses de mayo o junio de 1978. Pese a que todos los miembros están en general de acuerdo con la idea, hasta el momento no se ha logrado un acuerdo que permita fijar las modalidades en la composición del nuevo parlamento.

Una publicación del departamento de prensa e informaciones del gobierno de la RFA. al referirse a la última conferencia de los nueve Jefes de Estado o gobiernos de la Comunidad Europea, celebrada también en Luxemburgo al comienzo de la presente primavera, comentó sobre el tema: "las primeras elecciones directas al parlamento europeo se han previsto para los meses de mayo o junio de 1978. Pero ha fracasado un compromiso sobre las modalidades de dichos comicios debido a la oposición de Italia, que teme que salgan perjudicados sus pequeños partidos políticos", más adelante al referirse nuevamente al acuerdo sobre la modalidad de las elecciones y la composición del nuevo parlamento indicó "en efecto, es esta una cuestión complicada, ya que en algunos países comunitarios, hay muy pocos partidos (Republica Federal de Alemania), mientras que en otros son muy abundantes (Italia).

Es posible que en estos encuentros de los Ministros de Relaciones Exteriores de los países miembros de la comunidad, se logre un acuerdo que permita hacer realidad un parlamento elegido en forma directa por el pueblo.

La posición alemana parece estar resumida en el extracto que hace la información del departamento de prensa e informaciones del gobierno de la RFA. de las expresiones del Ministro de Relaciones Exteriores Hans - Dieter Genscher, dichas en la última feria internacional del Sarre (Sarrebruck), donde concluyó en que el gobierno federal desea "una Europa de los ciudadanos y no de los consejos"... "quien siga negando por más tiempo a Europa la legislación democrática, a través de un parlamento elegido directamente, pone en peligro el desarrollo de la comunidad".

El Primero de Mayo en Italia

ROMA, (IPS).- El Día del Trabajo terminaron las difíciles tratativas que duraban ya cuatro meses para la renovación del contrato de trabajo de un millón y medio de trabajadores metalúrgicos de las empresas privadas italianas.

Según el acuerdo logrado por los empresarios y los sindicatos los trabajadores lograrán un aumento de 25.000 liras mensuales (28 dólares) y durante este mes cobraron por única vez 30.000 liras más, además de incorporar el sueldo (y a los beneficios sociales) las 12.000 liras de "premio" logradas el año pasado. El contrato establece además que los patrones pagarán 250 horas de estudio por año (en vez de 150), deberán permitir la entrada de libros y revistas de cualquier tipo, deberán conceder derecho de reunión en todas las fábricas a los trabajadores darán media hora para la comida y que el horario de los "turnistas" reducirá a 39 horas semanales. Si a ello agregamos el control sindical sobre las inversiones y planes empresarios y el hecho de que el aumento será inmediato y no será dividido a lo largo del plazo del contrato (como sucedió con los obreros de la construcción o con los químicos), y si consideramos la difícil situación económica de la industria y el aumento de la desocupación, se puede concluir que los trabajadores metalúrgicos han logrado una importante conquista, que servirá como precedente en Italia y en toda Europa.

En Washington

Será nombrado nuevo director de asuntos latinoamericanos

WASHINGTON, 4 (AP) - Los informes de que el Embajador en Caracas, Harry W. Shlaudeman, sería llamado a conducir los asuntos latinoamericanos dentro de la Secretaría de Estado fueron reforzados oficialmente hoy.

Ese despacho confirmó que el Secretario Adjunto, William D. Rogers se encuentra en Nairobi, para asesorar al Secretario de Estado Henry Kissinger en la Cuarta Conferencia de las Naciones Unidas sobre Comercio y Desarrollo (UNCTAD).

El hecho de que esa gestión tiene sólo una relación periférica con la América Latina robusteció las especulaciones de que Rogers será ascendido prontamente al cargo de subsecretario para asuntos económicos.

Shlaudeman sería llamado para ocupar el cargo de Rogers, y el actual embajador en Bogotá, Virón P. Vacky, pasaría a desempeñarse como jefe de misión en Caracas. No se sabe quien pudiera suceder al actual en Bogotá.

Los cambios formarían parte de una reorganización en los mandos de la diplomacia norteamericana producidos por las renuncias del subsecretario William S. Ingersol, y la del secretario adjunto para asuntos políticos Joseph J. Sisco.

Las informaciones disponibles indican que el secretario adjunto para asuntos económicos. Charles Robinson, pasaría a suceder a Ingersol en el puesto número dos, y el secretario adjunto para asuntos asiáticos, Philip C. Habib, tomaría el puesto número tres que deja vacante Sisco. Rogers pasaría a ser el número cuatro.

Shlaudeman es un funcionario del servicio exterior cuya designación para el puesto de Caracas causó un furor político pues se había desempeñado como subjefe de la misión norteamericana en Santiago durante el periodo en el que se registró el proceso de estabilización del régimen del Presidente Salvador Allende.

Reina Isabel recibió al Presidente Ernesto Geisel

LONDRES, 4 (AFP) - La Reina Isabel Segunda de Gran Bretaña recibió hoy aquí solemnemente al Jefe del Estado brasileño, Ernesto Geisel, mientras la policía reprimía manifestaciones hostiles a este último.

El Presidente Geisel llegó a Victoria Station (Estación Central de Londres) a las 12.30 locales (11.30 GMT) en el tren real, procedente del aeropuerto de Gatwick.

Algunos minutos antes de la llegada del mandatario brasileño, entraron en una plataforma especial de Victoria Station, precedidos por la Reina Isabel Segunda, el Duque Felipe de Edimburgo, el Primer Ministro, James Callaghan, y otras personalidades británicas.

En los muros de la estación el departamento británico para el medio ambiente había dispuesto una decoración especial, con los colores de la bandera del Brasil y un gran escudo de ese país, mientras una inmensa alfombra roja cubría la plataforma.

Dos palcos uno destinado a los miembros del cuerpo diplomático y otro a los periodistas, limitaban el lugar de acceso del Presidente Geisel, y un servicio de orden reforzado, establecía una estrecha vigilancia.

Mientras tanto, en las inmediaciones de la estación, así como en la vecina plaza de Hudson, se formaban grupos de manifestantes, convocados por "Comité para la Liberación del Brasil" quienes expresaron de viva voz su repudio contra la visita oficial a Gran Bretaña del Jefe del Estado brasileño.

Esas manifestaciones, en forma alguna perturbaron la ceremonia presidida por la soberana británica.

La Reina llevaba un vestido de seda estampada, un abrigo verde esmeralda y un sombrero confeccionado en ambas telas.

Por su parte, el Duque Felipe de Edimburgo, vestía el uniforme de gala de las fuerzas navales británicas y exhibía la Gran Cruz de la Orden Brasileña, cuando visitó ese país, en marzo de 1962 durante la presidencia de Joao Goulart.

CONAVI

Ministerio de Urbanismo y Vivien...

Consejo Nacional de Vivie...

CONVOCATORIA A PROPUESTA No. 6/7...

Construcción 50 Viviendas

en Puerto Suárez

Santa Cruz

1er. LLAMAMIENTO

El Consejo Nacional de Vivienda (CONAVI) ... voca a las Empresas Constructoras de Primera, Seg... y Tercera Categorías, inscritas en el Registro Na... Empresas Constructoras de Obras Públicas y ... Cámara Boliviana de la Construcción, a presenta... propuestas con todas las formalidades estipuladas ... Decreto Ley Nº 10120 de 2 de febrero de 1972, pa... construcción de 50 viviendas de 3 dormitorios, en la c... de Puerto Suárez del Departamento de Santa Cruz.

Los Planos, Pliegos de Especificaciones Técnic... Administrativas, podrán ser retirados a partir del ... de mayo, de la Secretaría de la Gerencia Técnica ... Consejo Nacional de Vivienda (Av. 20 de Octubre ... Fernando Guachalla 2do. piso), previo pago de $b. 1...

Las propuestas se entregarán en la Secretaría ... Gerencia Técnica, hasta hrs. 17.00 del día viernes ... junio de 1976.

La Paz, abril 30 de 1976

DEPARTAMENTO DE RELACIONES PUBLICAS

Fundación Universitaria Simón I. Patiño

Nómina de estudiantes becados en 1976

El Centro Universitario Simón I. Patiño de Ginebra comunica que los estudiantes

JULIO RICARDO ALBA BALDERRAMA
JORGE ENRIQUE BIRHUETT GARCIA
NELSON MARIO MARQUEZ MARQUEZ
JORGE MUÑOZ LARA
ROLANDO SANIZ BALDERRAMA
LUIS ANTONIO VILASECA GAMARRA

han sido favorecidos con las becas de estudios profesionales en su Centro de Suiza —correspondientes al año 1976—.

CEMENTO BLANCO "IRAJA"

Calidad y alto rendimiento

Es más recomendado para la fabricación de mosaicos y trabajos de construcción en general.
Bolsas de 42,5 kilos con doble envase papel y polipropileno
Precio rebajado y sin competencia.
Compre en las principales ferreterías y casas del ramo.

Distribuidor exclusivo para Bolivia:

PROMOTORA PAULISTA

LA PAZ: Av. Manco Kapac 450-Tel. 20080-Casilla 2234. COCHABAMBA: Av. San Martín 582-Tel. 2923 y 6596. SANTA CRUZ: Calle Warnes 32 - Tel. 21166 - Casilla 2173.

CONAVI

Ministerio de Urbanismo y Vivienda

Consejo Nacional de Vivienda

CONVOCATORIA A PROPUESTAS Nº. 7|76

Construcción de 35 viviendas en Viacha, La Paz

1er. LLAMAMIENTO

El Consejo Nacional de Vivienda (CONAVI), convoca a las Empresas Constructoras de Primera, Segunda y Tercera Categorías, inscritas en el Registro Nal. de Empresas Constructoras de Obras públicas y en la Cámara Boliviana de la Construcción, a presentar sus propuestas con todas las formalidades estipuladas en el Decreto Ley Nº 10120 de 2 de febrero de 1972, para la construcción de 35 viviendas, de tres dormitorios, en la ciudad de Viacha del Departamento de La Paz.

Los Planos, Pliegos de Especificaciones Administrativas y Técnicas, podrán ser retirados a partir del 24 de mayo, de la Secretaría de la Gerencia Técnica del Consejo Nacional de Vivienda (Av. 20 de Octubre esq. Fernando Guachalla 2do. piso) previo pago de $b. 1.500.oo

Las propuestas se entregarán en la Secretaría de la Gerencia Técnica, hasta hrs. 17.00 del día jueves 24 de junio de 1976.

La Paz, abril 30 de 1976

RELACIONES PUBLICAS DE CONAVI

PRESENCIA Juvenil

Presenta: El Jueves ... 6 de Mayo

A TARIJA
Nuestro postergado homenaje - Portada-

OPINA LA JUVENTUD
- La desnutrición en Bolivia
- ¿Qué significa Cristo para mí?
- Cosas de Palitroque
- No más niños con hambre- Poesía joven

LITERATURA BOLIVIANA
- Carlos Medinaceli
- Por Porfirio Díaz Machicao

DESIDERATA
- "Sé cauto. . . Esfuérzate por ser feliz"

GUIAS SCOUTS
- VIº. Encuentro Nacional de Guiadoras.

EL DESPERTAR SEXUAL EN LAS CHICAS
- "Convertirse en mujer es algo más que una fr... hecha: significa la puesta en marcha de un proceso ... complejo que la chica debe conocer en sus aspectos ... intimos".

EL MUNDILLO DEL "YO"
- "El mundo del "yo" es un lugar cómodo. Nadie vive ... él. Y no hay lugar para ellos o tú".

LAS VACACIONES DE MIS SUEÑOS
- El Centro de Turismo Alemán te invita para el Con... so Sudamericano de Pintura Escolar.
- Auspicia "Presencia Juvenil"

LAS LECCIONES QUE ENCIERRAN LAS PROTESTAS

YOGA PARA JOVENES
- "Saytan. . . No mentir".

MODELOS VALORADOS POR LOS JOVENES
- 1.500 jóvenes responden - Encuesta-.

COSAS DE "PALITROQUE"
- El caso "Yolita"

EL TOCADISCOS
- Novedades discómanas

"LO QUE SIGNIFICA SER UN PAIS POBRE ... DEPENDIENTE"
- Palabras presidenciales al firmar el V. Convenio ... estaño.

AMISTADES
BIBLIOGRAMA
ENTRETENIMIENTOS

¡Siempre ágil...siempre juvenil

A.G. McKEE y Co. Bolivia

Solicitada

para trabajos de ampliación Refinería Cochabamba en Valle Hermoso Cochabamba.

Ref.: "DD" Capataz Electricista

Con experiencia en :
—Mantenimiento eléctrico de herramientas y equipos de construcción.
—Instalación eléctrica de obradores
—Instalaciones de baja tensión en iluminación y fuerza motríz.
—Interpretación de planos etc.

Ref.: "EE" Capataz Encargado de Movimiento de Materiales

Para encargarse de la carga; transporte y descarga de todos los materiales dentro de las obras, deberá poseer conocimientos y experiencia en :
—Slingado (Strobado) y manejo de bultos y piezas
—Manejo de personal
—Indicaciones y señalización a guincheros y operadores de grúas.
Familiarizado con el uso de grúas y equipos de transporte.

Ref.: "FF" Persona para encargarse del Seguimiento de Materiales

Será "El encargado de informar el estado de adquisición y envío de materiales a obra. Deberá llevar planillas o kárdex de control por tipo de material. Preferiblemente :
—Con título de técnico o Ingeniero Mecánico o Electromecánico
—Buenos conocimientos de idioma inglés
—Experiencia en el uso de sistemas kárdex o similar.
—Conocimientos de materiales y sus especificaciones
Enviar antecedentes y datos personales a Casilla de Correo Nº 515 Cochabamba solicitudes solo por escrito mencionando referencia.

Comité de Obras Públicas y Desarrollo del Beni

Licitación Nº. 06/76

Por determinación del Comité de Obras Públicas y Desarrollo del Beni, se convoca a las firmas comerciales para la provisión de UN GRUPO ELECTROGENO para la localidad de San Ramón, provincia Mamoré.

Los pliegos de especificaciones serán proporcionados en el Depto. de Contabilidad del Comité ubicado en la planta baja del edificio de la Institución, calle Joaquín de la Sierra Nº. 418, previo pago de $b. 100.- y teléfono 29154 en la ciudad de La Paz.

Las propuestas deberán ser presentadas en la Secretaría General de CODEBENI, en sobre cerrado y lacrado, conteniendo la documentación de acuerdo a disposiciones legales, a partir de la fecha, hasta horas 17 y 30 del día lunes 31 de Mayo del año en curso, bajo el siguiente rótulo:

CONVOCATORIA Nº. 06/76
PROVISION DE UN GRUPO ELECTROGENO
SECRETARIA GENERAL DE CODEBENI.

Trinidad, 29 de Abril de 1976.

RELACIONES PUBLICAS

00335.5.76. 30 de Abril de 1976.

Convocatoria

La Oriental de Seguros S.A. cita a los señores Accionistas a la Asamblea General Ordinaria a realizarse en sus oficinas de Santa Cruz de la Sierra - Calle Bolívar Nº. 61, primer piso el día Viernes 14 de Mayo a horas 18 y 30, bajo el siguiente orden del día.

1.- Memoria anual del Sr. Presidente.
2.- Lectura y aprobación del Balance General al 31 de Diciembre de 1975.
3.- Varios.

Terminada la Asamblea General Ordinaria se constituirá en Asamblea General Extraordinaria, bajo el siguiente orden del día.

1.- Reforma de Estatutos.

El Director Secretario.

Santa Cruz, 30 de Abril de 1976.

UN MODERNO MEDICAMENTO

DA ALEGRIA DE VIVIR

DEVUELVE EL VIGOR SEXUAL

RECONSTITUYENTE GENERAL DA CLARIDAD MENTAL

Basándose en el hecho científicamente comprobado de que son las glándulas las que regulan el funcionamiento del organismo del hombre, la ciencia médica ha perfeccionado una fórmula a base de hormonas masculinas que estimula las glándulas restaurando no sólo el vigor sexual, sino también logrando que la persona se sienta optimista, eufórica, de buen carácter y con mayor claridad mental para afrontar sus problemas de trabajo, desapareciendo en su mayor parte el cansancio físico y mental. Esta fórmula se llama TONOSEX y proporciona nueva vitalidad y nuevos bríos juveniles.

Si usted siente total indiferencia o comienza a sentirse débil, tome enseguida TONOSEX y se sentirá un hombre nuevo. En los hombres prematuramente agotados, la acción del TONOSEX es rápida, notándose casi de inmediato sus efectos.

TONOSEX RESTAURA LA VITALIDAD

Devuelven nombres a las calles de Buenos Aires por orden municipal

BUENOS AIRES, 4 (IPS).- La intendencia ...etropolitana, a cargo del brigadier retirado ...valdo Cacciatore, restituyó a calles de esta ...idad los nombres que tenían hasta que la ex sala ...representantes, desde el 25 de mayo de 1973 en ...elante, los cambios por otros.

Así, Francisco Solano López, vuelve a ser ...anuel García, Avenida del Justicialismo, Perito ...oreno, Armenia, California, Raúl Scalabrini ...ortiz, Canning, y Juan Manuel de Rosas, Monroe.

En la fundamentación de la medida, se ...enciona que los nombres ahora derogados ...eneraron confusión, en virtud de que los an...eriores, ahora restituidos, están ligados a la ...storia de la ciudad.

Las decisiones de la ex sala de representantes ...Organismo Electivo que regía la vida de la ...udad), tuvieron un sustento histórico político ...nticolonialista" indudable. Jorge Canning ...1770-1827), fue canciller de William Pitt y del ...que de Portland, y desde ese cargo impulsó el ...vantamiento de las colonias sudamericanas ...ontra el dominio español, especialmente en el Río ...e la Plata, y la consiguiente penetración inglesa ...n esa área.

Por el contrario, Scalabrini, escritor ...acionalista argentino, dedica lo sustancial de su ...bra a denunciar la penetración británica en la ...rgentina.

Las instancias bélicas que, en el siglo pasado, ...esaltaron con mayores luces los esfuerzos in...leses por poner pie en el Cono Sur de América ...alina, fueron las que se desarrollaron en ...ruguay y Paraguay, con el entonces imperio ...rasileño como sostén de la política británica.

En 1827, el ejército argentino comandado por Carlos de Alvear derrotó a las fuerzas brasileñas del Marques de Abrau en la batalla de Ituzaingo. Esa guerra se libró por la pertenencia de la Banda Oriental (hoy Uruguay), que los brasileños pretendían anexarse bajo el nombre de Provincia Cisplatina. Manuel García, Ministro del entonces Presidente argentino Bernardino Rivadavia, firmó un tratado con Brasil que, renunciando a los derechos ganados en el campo de batalla, reconocía la independencia uruguaya. La reacción en Buenos Aires fue de tal grado que Rivadavia debió renunciar.

Francisco Solano López, fue en 1860/70 el jefe del estado paraguayo que afrontó la guerra contra la triple alianza formada por Argentina, Brasil, y Uruguay, e instada por el Reino Unido contra el país guaraní, que se esforzaba por echar las bases de un desarrollo independiente del dominio colonial inglés. Esa guerra, cruenta como pocas, terminó con la derrota del Paraguay.

Juan Manuel de Rosas, gobernador de la provincia de Buenos Aires y encargado de las relaciones exteriores de la confederación argentina durante dos décadas, cayó en 1852, al ser derrotado por fuerzas argentino-brasileñas, bajo el mando del General Urquiza, en la Batalla de Caseros. Rosas se distinguió por su permanente resistencia a permitir la penetración franco-inglesa en el Río de la Plata.

Jacobo Monroe, Presidente de los Estados Unidos, acuñó en 1823 la "doctrina" que lleva su nombre, sintetizada en el principio "América para los americanos", y que se oponía a la intervención europea-inglesa- en los asuntos de este continente.

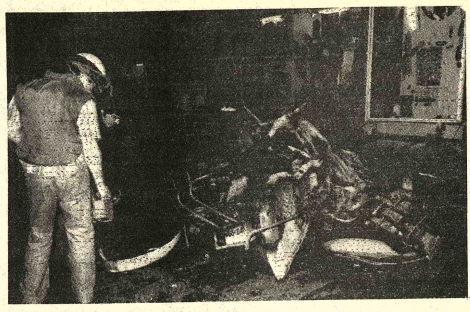

EXPLOSION.- Jerusalén, 4 (AP).- Un experto de la policía examina los restos de una motocicleta usada para transportar la carga explosiva que estalló en una calle de Jerusalén, lesionando a varias personas. (Radiofoto AP).

Italia vive abrumada por reiteradas informaciones económicas adversas

ROMA, 4 (AP).- Italia fue afectada hoy por una serie de noticias económicas adversas, y el presidente de la principal empresa industrial del país advirtió de los peligros de dar a los comunistas un papel en el gobierno en las elecciones nacionales del próximo mes.

La lira bajó por segundo día consecutivo y cerró a 912 por dólar, su nivel más bajo de todos los tiempos. Ayer había establecido otro récord, al cerrar a 905 por dólar. En las últimas transacciones previas al cierre llegó a estar a 918.

La persistente debilidad de la lira se ha reflejado en la galopante inflación. Hoy se anunció que el índice de precios al por mayor es 4,6 por ciento más alto que en febrero, lo que equivale a una inflación global del 60 por ciento anual. La inflación para los productos de consumo fundamental es del orden del 30 por ciento.

Debido a las bruscas alzas de precios de los últimos, meses, entró en vigencia hoy un aumento de salarios de protección contra el alza del costo de la vida, que significará entre 15 y 20 dolares más para cada trabajador en su sueldo de mayo.

Se considera que la gran dependencia del petróleo y los alimentos importados son causas básicas de la inflación.

El déficit de la balanza comercial de marzo fue de 592 millones de dólares, más del doble del año pasado. El déficit del primer trimestre asciende a 1,500 millones de dólares.

El 85 por ciento del déficit de marzo fue atribuido a las importaciones de petróleo.

En otra noticia desalentadora en el gris panorama económico, las industrias automotrices FIAT, Ford Opel y Renault elevaron sus precios entre 4,5 y 8 por ciento.

Giovanni Agnelli, presidente de la gigantesca compañía FIAT y de la Asociación Nacional de Industriales, pronosticó hoy que las elecciones del 20 y 21 de junio "confirmarán la vocación europea y occidental de los italianos".

Israelíes occidenta

JERUSALEN, 4 (AP).- Fuerzas israelíes con uniforme de combate y vehículos blindados patrullaron hoy la zona ocupada de la margen occidental, del Jordan, para impedir el estallido de posibles motines palestinos con ocasión de celebrar Israel el vigésimo octavo aniversario de su fundación.

Soldados y policías también fueron puestos en estado de alerta en Israel, después que una bomba colocada en una motoneta estalló ayer en Jerusalen e hirió a 30 personas. La policía atribuyó este atentado a terroristas palestinos.

Pero el Gobierno dijo que Israel participará hoy junto con la Organización de Liberación de Palestina en el debate del Consejo de Seguridad de la ONU sobre los conflictos en la margen occidental el Jordán.

Los funcionarios del Ministerio del Exterior dijeron que Israel negará ante el consejo la acusación egipcia de que los israelíes han emprendido una campaña de terror en la zona ocupada.

Casi toda esta región estuvo en calma pero en dos poblaciones árabes se impuso el toque de queda, después de ocurrir nuevos choques entre soldados y amotinados.

Mujeres palestinas participaron en una manifestación de presencia pasiva en Nablus, principal población del sector ocupado, y se escucharon algunos disparos dentro de la Casbah, en la que rige el toque de queda,probablemente hechos al aire por los soldados israelíes.

No se informó de víctimas, pero las tropas impidieron a los periodistas entrar en los callejones del bazar de Nablus, acordonados con verjas de acero por los soldados. Barricadas militares también impidieron el

Nueva Creación Kodak:

PARA MAMA

Cámaras de Bolsillo
Trimlite Instamatic®
y **Tele-Instamatic™**
con el novedoso "Flipflash."

CASA KAVLIN S.A.
Potosí 1130 Av. Camacho Esq. Colón 1311
agencias autorizadas

PRODUCTOS Kodak DE VENTA AQUI

Cía. Boliviana de Publicidad

Teléfonos Automáticos de La Paz

AMIGO ABONADO...

Como ya está en circulación la Guía Telefónica 1975/76, te ruego que, a tiempo de recogerla, verifiques tu nombre y dirección para que en caso de estar incorrectos u omitidos nos lo hagas saber llenando el formulario que para el efecto te entregarán. En caso contrario, no me responsabilizo si el error persiste en la guía 1977.

Todo reclamo por este concepto deberás hacerlo sólo hasta el 21 de Mayo del presente año. Las correcciones posteriores las tomaré en cuenta para la guía 1978.

Si quieres que tu nombre figure en las páginas amarillas clasificadas, deberás indicarme bajo qué rubro deseas que lo haga; si eres profesional qué profesión tienes. Si eres comerciante, importador o exportador, igualmente. Esto es completamente "gratuito" siempre y cuando no pidas letras destacadas. Si quieres publicidad también me lo pides al teléfono Nº 28089 para que te visite.

TE INFORMO TU AMIGO FONITO

Amigo Ferretero

10% ADICIONAL De DESCUENTO en homenaje al MES ANIVERSARIO DE CABLEBOL, durante MAYO en todos nuestros artículos. EXIJA SU DESCUENTO. AHORRE COMPRANDO EN MAYO. GANE COMPRANDO CABLEBOL.

Calle Ayacucho 167 altos - La Paz.

TOYOTA BOLIVIANA LTDA. CON SU GRAN PROMOCION DE TEMPORADA OFRECE A LO

Máxima seguridad y potencia para cargar y descargar grandes volúmenes.

LA HERRAMIENTA más eficaz para cortar pequeños y g... máximo rendimiento y mayor economía.

Visítenos sin compromiso par... mes en las agencias TOYOTA.

ASISTENCIA TECNIC...
TE Y VENTAJOSOS PLANES...
MIENTO.

Conferencia Episcopal:

Instituto de Estudios Teológicos se incorporará a la Universidad Católica

La Conferencia Episcopal aprobó la incorporación del Instituto de Estudios Teológicos (ISET) a la Universidad Católica, debiéndose tramitar su situación civil ante el CNES. El ISET, una vez cumplido este último requisito, se constituirá en la futura Facultad de Filosofía y Ciencias Religiosas. La Conferencia Episcopal, de otra parte, aprobó los Estatutos de la Universidad Católica.

La reunión de la Conferencia Episcopal, en que participaron veinte obispos, fue clausurada el último sábado en la ciudad de Sucre, que se inició con una reunión preparatoria del Consejo Episcopal Permanente. La Asamblea Plenaria de obispos analizó los informes de las comisiones que atendieron tres áreas pastorales: de evangelización, de promoción humana y de agentes pastorales.

AREAS PASTORALES

En el área de evangelización, se pusieron de relieve los servicios prestados por esa área con respecto a la catequesis y la liturgia, mediante la publicación de textos, la realización de cursos y de encuentros pastorales. Los obispos manifestaron su preocupación ante la necesidad de una mayor y mejor evangelización del pueblo en todos los ambientes, habiendo estudiado la mejor manera de realizarla.

El área de promoción humana comprende a las comisiones de Educación, Acción Social y Medios de Comunicación Social. Los obispos destacaron la acción social de la Iglesia, que sirve al país con más de dos mil obras de educación, salud y otras, y acordaron realizar mayores esfuerzos para lograr una mejor coordinación y para intensificar el servicio a los pobres.

Respecto al área de agentes pastorales, formada por las comisiones de sacerdotes, religiosos y laicos, los obispos analizaron la urgente necesidad de intensificar el apostolado de los laicos mediante una acción más intensa, en un estilo de fe y de compromiso mediante la dedicación de sacerdotes, religiosas, diáconos y catequistas, a fin de lograr la responsabilización de los laicos en las tareas de la Iglesia.

SERVICIO DE LOS LAICOS

El servicio de los laicos fue preferentemente considerado por los obispos. La Iglesia los necesita para que apoyen activa y responsablemente la evangelización, tanto en el anuncio de la fe y en la liturgia, como también para que contribuyan al crecimiento de la Iglesia mediante el testimonio de su vida y el aporte de su testimonio en el mundo, inyectándole espíritu y vida cristiana en cada una de sus actividades, sean profesionales como familiares, sociales y otras.

La labor de los laicos dentro de la Iglesia, halla los cauces abiertos para su participación en la catequesis, en la liturgia, en el servicio y diaconía. Su fin será construir el mundo desde dentro de él y mejorarlo para que sea puesto al servicio del hombre.

"Juntos -señala el análisis-, los hijos de Dios y los hombres de buena voluntad, edificarán la historia y procurarán construir un mundo mejor, liberándolo del egoísmo mediante la conversión, la reconciliación y la renovación".

En la reunión de obispos, se destacó la importancia y necesidad del Movimiento Familiar Cristiano (MFC), que tendrá un encuentro nacional en junio próximo. Se trató también del problema de los emigrantes al exterior, que requiere de una mejor atención pastoral por la Iglesia boliviana. Monseñor Adhemar Esquivel fue comisionado para que, en nombre de la Conferencia, los visite en sus centros, particularmente en la Argentina.

REVISION PASTORAL

La reunión hizo una revisión general sobre el estado de la pastoral, especialmente del apostolado de los laicos, donde se vio que existen mayores exigencias pastorales de la Iglesia con relación a la Pastoral Juvenil, Estudiantil y Universitaria, a la Pastoral Obrera y Profesional y a una presencia mayor en el ambiente campesino.

Se vio que para reforzar esos sectores pastorales, se requiere mayor número de sacerdotes y laicos que puedan apoyarlos mayormente, buscando modos de superar la penuria de agentes y los medios para lograr ese fin.

En esta revisión, se trataron puntos relativos a la religiosidad popular y a las devociones del pueblo que, aunque dignas de todo respeto, requieren una mejor orientación, pues constituyen una base o punto de partida para una evangelización más auténtica.

CONCLUSIONES

La Asamblea reunida en Sucre, según opinión de los obispos, ha tenido éxito en orden a sus fines y ha satisfecho a sus participantes y a los expertos que intervinieron en algunas de las sesiones. A pesar de los obstáculos y dificultades, según expresaron los obispos, la Iglesia en Bolivia avanza guiada por el espíritu de Comunión, adoptada en la reunión de Aiquile, y que se cumple paso a paso.

ORDENACION EPISCOPAL

Las reuniones fueron alternadas con momentos de oración en las celebraciones eucarísticas realizadas en diversos templos de la capital.

Tuvo gran relieve y solemnidad, en la última jornada de la reunión de obispos, la ordenación episcopal de Monseñor Alejandro Mestre, Secretario General de la Conferencia Episcopal Boliviana, quien recibió la plenitud del sacerdocio de manos del Cardenal Clemente Maurer, a quién servirá como Obispo Auxiliar en Sucre.

Precio del estaño subió a $us. 3.25

El precio del estaño subió ayer a 3,25 dólares la libra fina, registrándose un incremento de dos puntos respecto de la cotización del lunes.

La Bolsa de Londres, registró los siguientes precios para los demás metales:

Plomo, 0,21 dólares por libra fina.
Zinc, 0,35 dólares por libra fina.
Cobre, 0,68 dólares por libra fina.
Bismuto, 7,50 dólares por libra fina.
Cadmio, 1,55 dólares por libra fina.
Plata, 4,40 dólares por onza troy.
Wolfram, 91,86 dólares por UMF.
Antimonio, 21,00 dólares por UMF.
Oro, 128,00 dólares por onza troy.

NUEVA YORK.

NUEVA YORK, 4 (AP).- Precios de hoy de metales no ferrosos:

Aluminio, .41 centavos la libra, Nueva York.
Antimonio, 1,60 dólares la libra, Nueva York.
Cobre, 70 5/8 centavos la libra, Connecticut.
Plomo, 22 1/2-23 centavos la libra, Nueva York.
Zinc, 37 centavos la libra, San Luis.
ESTAÑO, 3,6025 dólares la libra, Nueva York.
Mercurio, 128 dólares el frasco, Nueva York.
Oro, 128,35 dólares la onza, Nueva York.
Plata, 4,398 dólares la onza, Nueva York.

Congreso de Corocoro:

Hay peligro de resurgimiento d[el] "superestado minero" en el paí[s]

COROCORO, 4 (Por Antonio Miranda Solís, Enviado Especial) - El peligro de que la minería privada alcance dentro de poco nueva categoría de "superestado económico" fue denunciado y compartido unánimemente en el seno del décimosexto congreso nacional de trabajadores mineros que se realiza aquí.

Lo anterior fue interpretado también como un retroceso de la nacionalización de las minas, registrada el 31 de octubre de 1952 y considerada como una de las grandes conquistas de la nación, debido al "deliberado propósito del gobierno de favorecer los intereses del capitalismo en contra de las aspiraciones y derechos del pueblo".

Los participantes al congreso refirieron una serie de acciones con que fundamentaron su afirmación. Una de ellas fue que numerosos trabajadores llegaron a la cesantía por sindicaciones políticas, exceso de autoridad o impelidos por la desocupación y tuvieron que buscar su sustento mediante el sistema de arrendamiento de parajes mineros.

Esos arrendamientos -dijeron- se consiguieron a costa de muchas gestiones y sacrificios, con la agravante de que se les concedieron parajes de escaso rendimiento y sujetos a cánones elevados y atentatorios a la subsistencia misma de los alquilantes y su prole.

El otro extremo fue referido con el criterio de que capitales extranjeros, unas veces en forma directa, otras mediante empresarios nacionales utilizados como "punta de lanza" de aquéllos, obtienen fáciles concesiones mineras de considerables reservas y facilidad de explotación.

El contraste fue interpretado como "flagrante atentado humano y patrio" y demostrativo de que "el gobierno es enemigo de los trabajadores y de sus clases menos favorecidas".

La conclusión de los delegados congresistas es que, además de lo anterior, se tiene el hecho de que "ese tipo de política gubernamental puede ocasionar en poco tiempo la absorción de la actividad minera del Estado por parte del capitalismo privado".

Los ejemplos se refi[eren] también a los proyectos [...] tienen sobre la futur[a ex]plotación del hierro del [...] las "discrecionales" [...] cesiones a título de "con[...] de vastas regiones para [...] plotación petrolífera y de [...] formas de "entreguismo [...] riquezas naturales del p[aís] el slogan del desarrollo".

Varios delegados [per]tenecientes a la minería p[...] explicaron diversos tip[os de] actitudes y de acciones, [consi]deradas como "abusiva[s" por] parte de los empresari[os en] contra de sus dependi[entes,] hechos que dijeron habe[r sido] denunciados, pero qu[e las] autoridades no hicieron [nada] para subsanarlos.

Uno de los casos fue el d[e] Chacarilla, propiedad [de] Nitto Mining, donde, seg[ún los] trabajadores, sus derech[os y] reclamos no son recon[ocidos] sino "escarnecidos", m[...] por los que alertaron a la o[pinión] pública y expresaron de q[ue no] vacilarán en defender [el pa]trimonio económico y terr[itorial] de la nación".

INAUGURACION.- La fotografía muestra la inauguración del XVI Congreso Minero que se real[iza] en la localidad de Corocoro con la asistencia de más de setecientos trabajadores de las minas del p[aís]. En la oportunidad el Secretario General de la Federación Sindical de Trabajadores Mineros de B[oli]via, Victor López Arias, dirige la palabra.

Confederación nacional de campesinos considera "apócrifo" congreso miner[o]

La Confederación de Trabajadores Campesinos de Bolivia emitió un pronunciamiento dirigido a la opinión pública, en el que anota que ese organismo genuino representante del campesinado, se ha enterado con indignación que seudodirigentes campeinos están participando en las deliberaciones de un apócrifo congreso de mineros, a título de invitados fraternales. La Confederación -dice - de conocida rectitud en la ejecutoria de sus actos, desconoce a esos agentes al servicio de intereses subalternos y desautoriza a dichos elementos extraños al campesinado".

En otra parte del documento, firmado por Oscar Céspedes Sotomayor y demás dirigentes de la Confederación, se lee: "Todo pronunciamiento que emane de la apócrifa reunión de mineros con relación a los problemas del campesinado, carecerá de importancia y objetividad por gente que no tiene vigencia, pleno conocimiento de los anhelos, de las aspiraciones, de las inquietudes de quienes laboramos en el campo".

En el documento de seis puntos y que ayer en la tarde fue entregado al Presidente de la República, la Confederación de Trabajadores Campesinos de Bolivia reafirma su "posición verazmente nacionalista y reconocemos - dice - el liderazgo indiscutible del conductor de las mayorías nacionales, Gral. Don Hugo Banzer Suárez".

En otra parte se ratifica el Pacto Mi[litar] Campesinos "por ser una conquista de gr[an al]cance para materializar en forma unida la[s as]piraciones y los anhelos del vasto sector [que] constituyen los trabajadores campes[inos]. Estamos convencidos - se agrega - de que la[s más] importantes fuerzas nacionalistas son las ú[nicas] que están trabajando positivamente en favo[r del] engrandecimiento de la Patria".

"Condenamos enérgicamente - dice - otra [parte] del comunicado - y no permitiremos la introm[isión] de elementos extremistas en el agro, que se[...] la tarea de desunir a la gran familia campes[ina,] sembrar el odio y la violencia, prácticas reñ[idas] con la firme convicción nacionalista que im[pera] entre hermanos campesinos".

"Advertimos una vez más - dice el punto se[...] todos aquellos que arrogándose representativ[idad] nacional de la clase trabajadora y que esta[n en] contra del nacionalismo, no pretendan opina[r so]bre asuntos que son de exclusiva incumbenc[ia de] los campesinos. Sus oscuros propósitos, su af[án de] confundir a la opinión pública ya han sido pu[estos] en evidencia. Esa reducida minoría al servic[io de] la antipatria y de consignas foraneas, [está] jugando sus últimas cartas, en su espírit[u de] destruir los fundamentos de la nacionalidad".

Mineros pedirán un jornal básico de 120 pesos diarios

Corocoro, 4 (Enviado Especial PRESENCIA).- La Comisión Económica del XVI Congreso Nacional de Trabajadores Mineros que se realiza aquí desde el sábado, inició la consideración del problema de los salarios y la situación económica que vive el país.

Integrantes de la comisión antedicha, manifestaron a PRESENCIA que el planteamiento de un salario básico que se hará al gobierno será de 120 pesos, de acuerdo al antecedente del planteamiento de 80 pesos, hecho desde el congreso de Potosí hacen tres años.

Expusieron que los análisis del costo de vida y alzas en otros órdenes, han sido desproporcionadamente superiores al planteamiento de salario básico minero que se hará.

Otro detalle de importancia es que los trabajadores mineros han expresado su voluntad de observar una determinada espera para que el gobierno cumpla con el planteamiento. No se pudo saber cuánto tiempo será esa espera, salvo que podría ser de un mes o algo más.

La Comisión Económica podría presentar el resultado de su labor al plenario del congreso hasta mañana por la mañana.

APROBACION

Corocoro, 4 (Enviado Especial PRESENCIA).- El congreso minero adquirió considerable ritmo en las últimas horas en la consideración de los problemas contenidos en su agenda, después que fue aprobado el informe del Comité Ejecutivo cesante de la Federación de Mineros.

Esa aprobación se hizo "con observaciones", las que especialmente se refieren al incumplimiento de sus integrantes en la adecuada orientación y conducción del sindicalismo minero y porque se aceptó en algún momento la designación de "coordinadores" hecha por el gobierno.

Fueron muchos los delegados que reprocharon con términos fuertes esas acciones y las críticas al mencionado informe fueron tan prolongadas que recién anoche se hizo la aprobación y las comisiones pudieron abocarse íntegramente al trabajo que se les ha encomendado.

Varios de los congresistas afirmaron que de continuarse el nuevo ritmo de trabajo, es posible que el congreso concluya el miércoles.

La comisión política es una de las cuatro en que se ha distribuido el congreso. Las restantes son la económica, la de organización y la social.

Los temas e informes especiales se debaten con sumo interés y se espera que las conclusiones de algunas puedan ser planteadas al plenario esta noche.

La demora que se presume en la comisión política, está fundamentada en que fueron presentados siete proyectos de tesis pertenecientes a diversos distritos mineros.

No obstante lo anterior, se dijo que la tesis vigente y la carta normativa de la Central Obrera Boliviana, servirán como fundamento de la tesis que surja en Corocoro. Lo que se procura es una conciliación de criterios para que la acción de los mineros se adecúe a la realidad que vive el país.

REELECCION

Corocoro, 4 (Enviado PRESENCIA).- La reelección de Juan Lechín Oquendo, Simón Reyes y Filemón Escóbar, en los principales cargos directivos de la Federación Sindical de Trabajadores Mineros (FSTMB), va tomando visos de realidad a medida que se desarrolla el XVI congreso de trabajadores mineros en este centro de explotación de cobre.

Ese es el consenso que se ha podido tener entre los delegados asistentes; muchos de ellos, llegaron a manifestar que esas reelecciones obedecerían a "una consecuencia de clase, de lucha sindical y de solidaridad".

Como se sabe, Juan Lechín Oquendo se ha desempeñado desde hace muchos años como cabeza máxima del sindicalismo minero. Desde 1971 se encuentra en el exilio y, consiguientemente, impedido de ejercer las funciones de dirigente.

En cuanto a Simón Reyes y Filemón Escóbar, actualmente titulares de las carteras de Relaciones y Hacienda respectivamente, han desempeñado también durante varios años cargos de importancia en el Comité Ejecutivo de la FSTMB. Al igual que Lechín Oquendo se encuentran en el exilio.

La reelección de los nombrados significará que en Corocoro se repetirá la decisión que los trabajadores mineros tuvieron en noviembre de 1973 en Potosí, cuando en circunstancias similares a las de ahora realizaron su anterior congreso y reeligieron a esas personas.

FIRMA DE CONVENIO.- El Arq. Santiago Agurto y Dr. Mario Rolón, en representación de sus entidades Consejo Nacional de la Universidad Peruana y Consejo Nacional de Educación Superior, firmarón ayer un convenio.

Universidades del Perú y Bolivia harán intercambio de estudiantes

De acuerdo a un convenio firmado entre el Consejo Nacional de la Universidad Peruana y el Consejo Nacional de Educación Superior, representados por el Arq. Santiago Agurto y el Dr. Mario Rolón, respectivamente, las universidades del Perú y Bolivia harán un intercambio de estudiantes en número de cincuenta por país, además de habilitar becas de estudio para los mismos estudiantes que, de acuerdo a sus calificaciones, logren ese beneficio.

El convenio fue firmado ayer y ambas autoridades coincidieron en afirmar que el convenio debía llevarse a cabo lo antes posible, para lo cual crearán una comisión en el plazo de 90 días, encargada de elaborar la reglamentación del convenio.

Al acto asistieron los rectores de la UMSA, Ing. Rolando Sahonero y de la Católica, Mons. Genaro Prata, además de autoridades universitarias del país y el Encargado de Negocios de la Embajada del Perú en nuestro país. El convenio consta de once puntos cuyo texto es el siguiente:

Art. 1°.- El Consejo Nacional de Educación Superior y el Consejo Nacional de la Universidad Peruana se comprometen a establecer a partir del año lectivo de 1977 el intercambio de por lo menos dos científicos o investigadores por año en las áreas que se determinen de común acuerdo, manteniéndose el status en el que se encuentren en las instituciones de educación superior a las que pertenecen y obligándose cada una a proceder a su declaratoria en comisión por el tiempo que dure la misión científica que les haya sido encomendada y el pago de pasajes y viáticos.

Art. 2°.- Cada una de las partes se compromete a destinar una partida especial en sus respectivos presupuestos para intercambiar anualmente por lo menos 4 docentes y/o funcionarios de CONUP y CNES, según las necesidades y la prioridad que vean por conveniente, debiendo iniciarse este intercambio a partir del año 1977.

Art. 3°.- Se establece el intercambio recíproco de estudiantes bolivianos y peruanos que deseen realizar estudios de profesionalización en las diferentes universidades de ambos sistemas, fijándose un cupo de 50 estudiantes por país. Los que se acojan a este beneficio, estarán exentos del pago de matrícula y del requisito de exámenes de convalidación.

Art. 4°.- Se fija a partir de 1978 el número de por lo menos 10 becas para estudiantes bolivianos y 10 becas para estudiantes peruanos, las mismas que consistirán en: a) Albergue, b) Alimentación, c) Exención del pago de la matrícula correspondiente y del derecho por créditos si los hubiera, d) Libros y Textos de estudio.

Art. 5°.- Se establece por lo menos 10 becas para perfeccionamiento y especialización de post-grado en las carreras de medicina, arquitectura e ingeniería en las ramas de minas, civil y de petróleos, así como en las especialidades de arqueología y antropolgía.

Art. 6°.- Ambas partes se comprometen a dar las más amplias facilidades para la utilización recíproca de los centros de investigación.

Art. 7°.- Convienen en realizar a partir de 1976 un real y efectivo intercambio de información sobre experiencias técnico-pedagógicas, científicas, culturales, programación de computaciones y administración financiera, además del intercambio de libros, revistas, folletos, periódicos, publicaciones en general, así cómo películas y toda clase de material audio-visual en materias científicas y culturales, para lo cual crearán las facilidades administrativas del caso.

Art. 8°.- Las dos partes se comprometen a organizar conjuntamente programas de publicaciones, investigación, reuniones, simposios, seminarios, conferencias científicas y tecnológicas sobre temas de mútuo interés, con la participación de científicos y catedráticos o investigadores procedentes de ambos países o de terceros cuyo concurso se viera conveniente.

Art. 9°.- El CNES y el CONUP señalarán centros de excelencia en los campos y especialidades requeridas en ambos sistemas, debiendo las universidades elegidas tomar la responsabilidad de implementar las acciones pertienentes en coordinación con CONUP y CNES.

Art. 10°.- A partir de 1976, se realizará por lo menos, un encuentro de autoridades de ambas entidades de Educación Superior para evaluar lo realizado y programar la acción del año siguiente, cuya sede será señalada alternativamente entre ambas partes.

Art. 11°.- En un plazo no mayor de 60 días una Comisión Mixta elaborará la Reglamentación del presente Convenio.

Servicio de Meteorología

Siguen cambios bruscos en el clima de La Paz

Las temperaturas en La Paz, durante el pasado mes de abril, estuvieron por debajo del promedio de 11.8 grados centígrados de los últimos 24 años, informa el resumen climatológico elaborado por el Servicio Nacional de Meteorología e Hidrología.

Durante abril, la temperatura promedio en La Paz fue de 10.2 grados centígrados, la máxima media fue de 17.9 y la mínima media fue de 4,6 en el mismo período.

El resumen indica también que las precipitaciones pluviales estuvieron por debajo del promedio normal de los últimos 30 años, que es de 24.9 Las precipitaciones durante abril sólo alcanzaron a 0.4 milímetros.

El día 22 de abril se registró una velocidad media de viento de 30 kilómetros por hora.

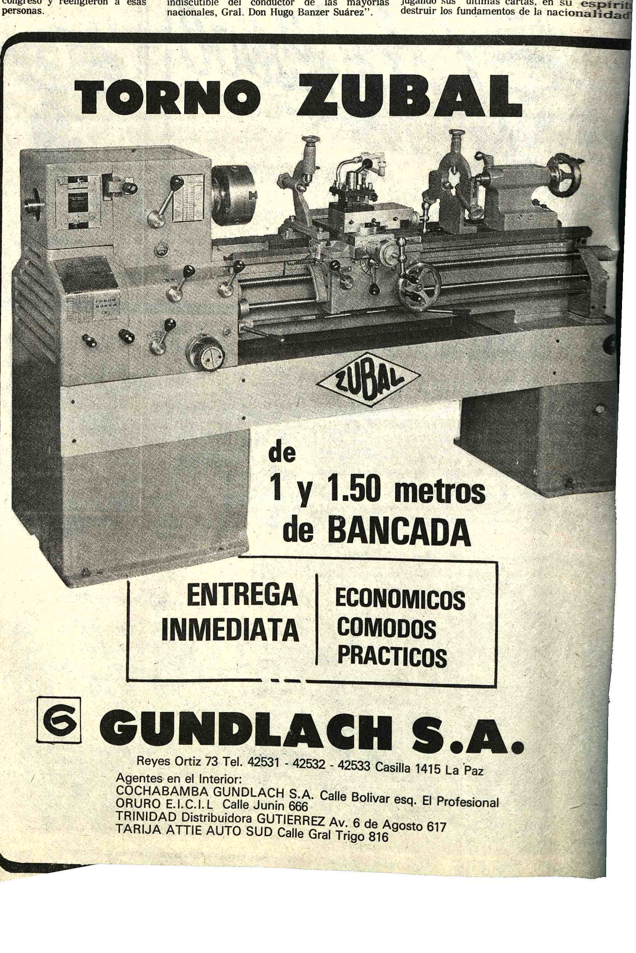

En junio se discutirá nuevo precio del gas con Argentina

gociaciones para rea- precio de venta del gas la Argentina se lle- abo el próximo 30 de a Paz, de acuerdo a pones proporcionadas

ro país tiene un e venta por 30 años y actual que debe ser re- de 0,82 centavos de el millar de pies

vende diariamente es de pies cúbicos de al por medio del gas- a Cruz-Yacuiba, que

se interconecta con el gasoducto Oran-Buenos Aires, en territorio argentino.

El precio que rige actualmente no ha sido revisado desde el año pasado, pese a la cláusula de revisión cada seis meses que establece el contrato de venta a la Argentina.

Las comisiones técnicas de Yacimientos Petrolíferos Fiscales Bolivianos y de Gas del Estado, de Argentina, se reunieron anteriormente en la ciudad de Santa Cruz.

En esa reunión, la delegación argentina no accedió a la petición boliviana de reajustar el precio de ese recurso no renovable como es el gas natural.

Las autoridades de YPFB y del Ministerio de Energía e Hidrocarburos hicieron conocer anteladamente que la posición de Bolivia en la reunión de junio próximo "será la de exigir un precio justo por el gas natural", aunque no señalaron el monto del incremento que se solicitará al vecino país.

Terna para Contralor

En el curso de los próximos días se hará conocer el nombramiento del nuevo Contralor General de la República, en base a una terna que se estudia a nivel de gobierno. Los candidatos son el Ing. Fadrique Muñoz Reyes, actual Director del Departamento de Control y Coordinación de Proyectos; el Gral. Adalid Eduardo, actual Director General de Departamento de Logística del Ministerio de Defensa Nacional y el Cnl. DAEM Hugo Badani, actual Gerente de la Corporación del Seguro Social Militar (COSSMIL).

La nueva designación esta basada en el hecho de que el actual Contralor General de la República, ha sido invitado a ocupar las funciones de Embajador de Bolivia ante el gobierno del Ecuador.

Será alentada la producción agrícola en regiones benianas

Más de 7 millones de pesos ha destinado la Corporación de Desarrollo del Beni (CODEBENI) para el fomento inmediato del cultivo de arroz y hortalizas, debido al considerable déficit productivo de éstos en el área departamental.

La decisión adoptada por las autoridades de CODEBENI se basa, además de la urgencia de los mencionados artículos, en el convencimiento de que es necesario salvar o defender la economía de la población local, dar oportunidades de diversificación productiva y de ingresos económicos a muchas personas.

A todo lo anterior se suman la gran fertilidad de los suelos del Beni para producir una variedad de cereales, hortalizas, leguminosas y frutales.

El propósito de destinar 7 millones 27 mil pesos a ese programa forma parte del plan regional quinquenal de desarrollo socio-económico que CODEBENI ha elaborado.

Los estudios realizados dan cuenta de que el Beni se enfrenta a un considerable déficit de producción agrícola y de horticultura, respecto a sus propias necesidades.

Ese déficit en relación al arroz es alarmante, ya que, además de ser un artículo básico en la dieta de su población, sus costos resultan elevados por el transporte desde Santa Cruz. Lo propio sucede con hortalizas, que son llevadas desde La Paz y Cochabamba.

Las estadísticas sobre producción y consumo de arroz en el Beni establecen lo siguiente:

La producción local alcanzó en 1972 a 974 toneladas y el consumo a 13 mil toneladas. En 1973 la producción alcanzó a 1.178 toneladas y el consumo superó las 13 mil. Similares parámetros se registraron al año siguiente. En 1975 se cosecharon 1.725 toneladas pero la demanda superó las 14 toneladas.

Presidente Banzer recibió plan quinquenal para la industria

El Ministro de Industria y Comercio presentó ayer al Presidente de la República el Plan Quinquenal Industrial, que según explicó el Gral. Víctor González, está compatibilizado para formar parte del Plan Quinquenal de Desarrollo Nacional.

El Ministro dijo que el Plan fue elaborado por técnicos de su Ministerio y participación de autoridades del Ministerio de Planeamiento y Coordinación y de los sectores industriales. Agregó que su contenido permite fijar la línea política industrial del país.

González expresó que "se ha querido hacer un documento único en el que se abarca todos los sectores industriales". Añadió que se incluyen por ejemplo, proyectos petroquímicos y de metalurgia, que si bien en la parte ejecutiva serán llevados a cabo por los Ministerios del ramo, se sujetarán al plan general en el que se anotan montos de inversión en los siguientes cinco años.

El Plan Industrial fija los objetivos económicos generales y señala el establecimiento de industrias básicas, en las que se incluyen precisamente las de petroquímica, siderurgia y automotriz. También se abarca la instalación de industrias de integración, manufactureras y en fin, todo lo que se considera necesario para el desarrollo industrial del país.

El Plan incide especialmente en lo que está relacionado con cuatro áreas de acción consideradas como decisivas: modernización y racionalización de la industria existente, promoción de nuevos proyectos y estudio de oportunidades industriales, desarrollo de la agroindustria y la ejecución de proyectos relacionados con el grupo andino.

ABASTECIMIENTO DE TRIGO Y HARINA

El Ministro de Industria y Comercio explicó que asimismo, informó al Gral. Banzer sobre el abastecimiento de artículos de primera necesidad en el país, que es normal.

González se refirió particularmente a la compra de 35.000 toneladas de trigo de la Argentina y que será adquirido con un crédito de cien millones de dólares de los Estados Unidos. El convenio de préstamo, será firmado próximamente en Washington.

El Ministro aseguró que con esos volúmenes de trigo y la llegada de 980 toneladas de harina provenientes de la donación del Mercado Común Europeo, una parte de las cuales están ya en Arica, se tiene garantizado el abastecimiento inclusive hasta enero y febrero del próximo año.

ABASTECIMIENTOS

El Ministro González Fuentes informó ayer al Presidente de la República, aspectos relativos al abastecimiento de artículos de primera necesidad a los distritos del país. Afirmó que existe normalidad en los abastecimientos.

Anunció la adquisición de 30.000 toneladas de trigo argentino y la próxima suscripción de un contrato por 8.000.000 de dólares para la compra de otras partidas de ese cereal. En forma categórica, sostuvo que esas adquisiciones permitirán al país un abastecimiento total de harina hasta los meses de enero o febrero del próximo año.

COBOCE.

Dijo que su Despacho está a la espera de la nómina de representantes de la Fábrica de Cemento COBOCE, de Cochabamba, para elegir a los miembros del directorio de esa empresa cooperativa. Señaló que tales designaciones se concretarán hasta fines de semana.

El BID designó a Bolivia país piloto de asistencia técnica

El Banco Interamericano de Desarrollo designó a Bolivia como país piloto de asistencia técnica y asesoramiento para diseñar sistemas y metodología de análisis de proyectos.

La información fue proporcionada a PRESENCIA por el Subsecretario de Planeamiento, Lic. Enrique García, quien indicó que después de realizar gestiones por varios meses se ha concretado esta clase de asistencia de parte del BID.

"Hemos tenido fortuna de que el BID, dentro de todos sus programas de asistencia, haya designado a Bolivia como país piloto para realizar este tipo de trabajo de mucha importancia para el desarrollo socio-económico del país", afirmó.

Explicó que adicionalmente a esta asistencia técnica, Bolivia tendrá el apoyo de expertos especialistas de la institución.

Por otra parte, manifestó que esta cooperación será de gran beneficio para el Comité de Proyectos, organismo de reciente creación, que permitirá asignar nuestros recursos internos y externos a los principales programas y proyectos de desarrollo, que actualmente están siendo analizados y que se encuentran en el Plan Quinquenal.

El Lic. García no quiso adelantar la nómina de los principales proyectos que se encuentran consignados en el Plan Quinquenal, solamente se limitó a decir que la mayoría de ellos serán ejecutados en los próximos dos años. Anunció, sin embargo, que los principales proyectos serán dados a conocer sólo en octubre o noviembre del presente año, cuando estén enteramente definidos y el financiamiento haya sido concretado.

Será explicado hoy Plan de Obras para los trabajadores

El Presidente de la República, el Gabinete Ministerial y trabajadores, recibirán hoy una explicación sobre la Política Social y el Plan de Inversiones que se realizarán para los sectores laborales.

La exposición estará a cargo del Ministro de Trabajo, Cnl. Mario Vargas Salinas en la Casa de la Cultura, a horas 18.

Según la información oficial, el plan de construcciones ha sido denominado "Equipamiento Social" y prevé obras como colonias de vacaciones, complejos deportivos y centros de recreamiento en todos los distritos del país.

Se sabe que el financiamiento de esas obras han sido canalizadas a través del Instituto Nacional de Pre-Inversiones, en base a los aportes que recauda el Ministerio de Trabajo por concepto del 0,30 por ciento, como impuesto a la producción industrial.

El Ministro Vargas hará su exposición en base a planos y maquetas arquitectónicas que han sido elaboradas para cada proyecto social.

Explicará los montos de inversión que se emplearán en los proyectos, los plazos de ejecución, los puntos de ubicación y los sectores laborales favorecidos en los próximos cinco años.

A la explicación de hoy asistirán delegaciones de trabajadores de los sectores gráficos, constructores, fabriles y cinematografistas.

687 kms. de caminos construidos con el apoyo de los campesinos

Con la movilización de más de ocho mil campesinos, el Servicio Nacional de Desarrollo de la Comunidad construyó en los últimos 14 meses una longitud de 687 kilómetros de caminos vecinales en distintas regiones del territorio. Esos proyectos viales, incluídos en 83 tramos camineros, fueron financiados con "Alimentos para la Paz", que son administrados por Desarrollo de la Comunidad, y la mano de obra campesina.

Ese Servicio Nacional informó que se ha insistido en la política de vincular las zonas de producción agrícola con los centros de consumo y comercialización. Se trata de caminos de penetración de tercer orden, con superficie de tierra o ripio y un costo mínimo por kilómetro.

Para la ejecución de los trabajos de los tramos camineros, se han utilizado alrededor de 392.326 kilos de "Alimentos para la Paz", distribuídos en 912.683 raciones para 20 mil personas, dependientes de los ocho mil campesinos que trabajaron en esas obras.

De acuerdo a estudios estimativos, el costo de las obras entregadas al servicio de los campesinos, alcanza a más de 4.976.000 pesos bolivianos, que no incluye la asistencia técnica ni el equipo pesado utilizado en los trabajos.

Los "Alimentos para la Paz" provienen de donaciones del Gobierno de los Estados Unidos son administrados por la entidad promotora de obras rurales y comprenden harina de trigo, avena, bulgurs, triguillo, aceite y pito. Divididos en raciones, son entregados periódicamente de acuerdo al avance de las obras.

De acuerdo al nuevo plan de operaciones 1976-1979, Desarrollo de la Comunidad ha previsto la construcción de nuevas vías de comunicación en apoyo a los programas de incremento de producción y como parte de proyectos integrales que respalden esas inversiones, financiadas con fondos del último préstamo otorgado por los Estados Unidos.

La Paz será sede del Congreso de COTAL 77, según se confirmó

Bolivia será sede del próximo Congreso de la Corporación de Organizaciones Turísticas de América Latina, COTAL, en 1977, según confirmó oficialmente el Ministro de Industria y Comercio, Gral. Víctor González Fuentes. Calificó el acontecimiento como de gran importancia para nuestro país, puesto que Bolivia, para esa oportunidad, dispondrá de todos los medios a su alcance para el incremento de las corrientes turísticas, actualmente menores que las que reciben otros países.

Respecto al costo que demandará la realización del Congreso de COTAL, dijo que asciende a 180 mil dólares, aproximadamente. Un 30 por ciento de esa suma, por concepto de boleta de garantía, ha depositado ya Bolivia en COTAL.

Sin embargo, el Congreso de COTAL 1976, que se reunirá en próximos días en Puerto Rico, aprobará la sede de COTAL 1977, solicitada por Bolivia. Dicho Congreso debió realizarse este año en La Paz, pero, según explicó anteriormente el Director Nacional de Turismo, nuestro país cedió la sede a Puerto Rico pero bajo compromiso de designar a La Paz como sede para 1977.

CENSO.- Ayer comenzó en La Paz la segunda reunión de Coordinadores Departamentales del Censo Nacional de Población y Vivienda, que se llevará a cabo en septiembre del presente año. En el encuentro que concluye hoy se hace una evaluación del trabajo precensal y se imparten instrucciones para la tarea futura.

Se reiteró que censo será en septiembre

En el Instituto Nacional de Estadística, se declaró ayer oficialmente que "el Gobierno asigna enorme importancia a la realización del Censo Nacional de Población y Vivienda, que se llevará a cabo en septiembre del presente año, por lo que ha pedido que en todos los Departamentos se trabaje con el máximo de eficiencia a fin de garantizar el éxito".

El criterio gubernamental fue transmitido por el Director del INE, Lic. Felix Ballivián, a tiempo de inaugurar la segunda reunión de Coordinadores Departamentales del Censo, que será concluida hoy.

Ballivián anunció que próximamente el Gobierno dictará un Decreto Supremo que constituirá un instrumento legal en relación a la participación de las organizaciones estatales de todo nivel y su participación en la ejecución del censo.

El objetivo de la reunión de coordinadores, es el de evaluar el trabajo precensal cumplido. Se imparten también instrucciones sobre revisión y complementación cartográfica, normas generales de organización censal, organización de comités impulsores del censo, designación de delegados provinciales y cantonales, reclutamiento y selección de personal para el empadronamiento, recepción y distribución del material censal, transportes y comunicaciones.

En la reunión de hoy se realizarán exposiciones sobre los sitemas de preparación y capacitación del personal de empadronamiento.

Banzer en la inauguración del congreso de impresores

El Presidente Banzer comprometió su presencia en el acto de inauguración del Primer Congreso Nacional de Industria de Artes Gráficas, el próximo viernes en la Cámara de Industrias.

En la apertura del citado congreso también estarán presentes varios ministros, invitados especiales, industriales relacionados con las artes gráficas, además de los delegados de La Paz y del interior, además de representantes laborales.

Según información de los organizadores, las delegaciones del interior serán alojadas en los hoteles Calacoto y Copacabana.

Habrá cursos sobre cirugía

El Colegio Internacional de Cirujanos, con sede en Chicago, ha firmado un convenio con la Organización Mundial de la Salud, con objeto de promover el cuidado y adelanto de la educación médica de los países en desarrollo, de cuyos beneficios gozará nuestro país al recibir grupos de cirujanos extranjeros para dictar cursos sobre diversas especialidades de cirugía. La información fue comunicada por el Dr. Javier Ossio Quesada, Presidente del Capítulo Boliviano del Colegio Internacional de Cirujanos.

El Dr. Paride Stefanini, de Italia, past-presidente del Colegio Internacional de Cirujanos, informó a nuestro país que el pedido del Capítulo Boliviano del Colegio Internacional de Cirujanos, fue atendido de modo favorable.

El primer curso se dictará del 15 al 25 de julio próximo y versará sobre Gastroenterología, especialidad que beneficiará a un mayor número de médicos bolivianos.

El Dr. Felipe de La Cruz Caro, de Madrid, dictará un curso sobre cirugía del esófago; el Dr. Pascual Magaldi, de Buenos Aires, dictará el curso sobre cirugía biliopancreática y el Dr. Fidel Ruiz-Healy, de México, dictará otro sobre cirugía de las enfermedades del colon, recto y ano.

Los médicos de La Paz y ciudades del interior del país, deberán ponerse en contacto con la sociedad de médicos bolivianos, a fin de reservar plaza para esos cursos.

egan miembros de la unta del Pacto Andino

róximo jueves 13 arri- La Paz, en visita oficial, miembros de la Junta rdo de Cartagena. Luis arán Rojas, Jesús Fernández y Rafael Velasco.

ejecutivos del Pacto que iniciaron sus fun- l pasado mes de abril actualmente una gira los países del área.

Secretario General de ión, Willy Vargas, dijo sita de estos tres fun- os tiene por objeto iniciativas, sugerencias uestas del gobierno de la manera en que se entarán las Decisiones 01 aprobadas recien- en favor de Bolivia por isión, o sea el órgano del Grupo Andino.

primera propugna la n de un sistema especial o que garantice al país el chamiento de sus asig- es industriales y la

segunda contempla la posibilidad de que Bolivia pueda utilizar una cláusula de salvaguardia para entrar un mercado o mantener las preferencias arancelarias que le han sido otorgadas. si considera que no se cumple con el principio del desarrollo armónico y equilibrado.

REUNION EN LIMA

Vargas Vacaflor dijo que había asistido a la Reunión de la Corporación Andina de Fomento que determinó la elección del candidato boliviano Julio Sanjinés Goitia a la Presidencia Ejecutiva de la institución. Calificó este hecho como un gran triunfo para el país. Dijo que en la reunión del Directorio de la CAF a celebrarse en junio próximo, Sanjinés tomará posesión de su cargo por un período de cinco años.

El Secretario General de Integración dijo que no había participado en la reunión de delegados especiales de los países del Grupo Andino que conforman la Comisión de Alto Nivel, designada para reformar dos importantes instrumentos de este acuerdo: la Decisión 24 y el Arancel Externo Común.

Señaló que a la comisión que trata la modificación de la Decisión 24 asistió el Director del Instituto Nacional de Inversiones, Ing. Javier Villa, mientras que en la del Arancel Externo Común participaron el Lic. Angel Rasmussen, experto de la Secretaría de Integración y dos técnicos del Ministerio de Finanzas.

Willy Vargas dijo que ambas reuniones habían concluido en su primera etapa y que tenía entendido que la Comisión sobre la Decisión 24 se volvería a reunir el 1º de junio; la que trata los aspectos arancelarios lo hará el 17 de junio.

200 alumnos in colegio

total de 1.200 alumnos de ablecimientos nocturnos rman" y el Centro de ción para Adultos de s no pueden pasar clases el pasado lunes por falta gía eléctrica.

grupo de profesores y os de ambos es- mientos de La Paz visi- PRESENCIA para ex- su preocupación por el ma. Informaron que eron a las autoridades de S y la Alcaldía, sin que se logrado la solución del

eguraron que recurren a sa para hacer público el ma y anunciaron que si toridades no resuelven la n, los alumnos acudirán a s medidas de hecho, para uir que se les habilite el y se les proporcione el io eléctrico a fin de que n pasar clases.

ICTHUS
TORIAL Y LIBRERIA

Colección Contable
MO HACER UN ALANCE - A. López de

NFLACION Y ALANCE - A. López de

UDITORIA DE ALANCE - A. López de

RGANIZACION AD- INISTRATIVA Y ONTABLE DE EX- LOTACIONES GANA- ERIAS Y AGRICOLAS Cecilio del Valle

DMINISTRACION INANCIERA AL AL- ANCE DE TODOS - A. opes de Sá

OSTOS - López de Sá
ANUAL DE CON- ABILIDAD AGRICOLA ANADERA - Carlos hese (2 tomos)

OMPRELOS EN:
de Julio 1800, LA PAZ
presentantes en SANTA UZ. España Nº. 51

Aviso

Habiéndose extraviado la acción telefónica del Sr. Raúl Peñaranda A. con línea Nº. 54882 la misma queda nula tramitándose el respectivo duplicado.

Se necesitan auditores

"Importante empresa requiere los servicios de dos auditores en Contabilidad Fiscal, con reconocida experiencia.
Los interesados deben hacer llegar sus solicitudes de trabajo indicando todos los datos pertinentes y pretenciones de sueldo a la casilla 2765 La Paz.
Las solicitudes se recibirán hasta el viernes 7 del presente".

Alquilo vagoneta

Dodge americana para once asientos adaptables para llevar empleados oficina incluyendo chofer profesional informes Tel. 27947-28833.

Remate de Vagoneta

La CAJA DE AHORRO Y CREDITO POPULAR, rematará el día sábado 8 de Mayo, a horas 9:30 a.m. en su local de la Avenida Montes Nº 651, una VAGONETA VANGUARD modelo 1953, color verde, sobre la base de $b. 16.500.-
Los interesados pueden verla en el lugar del remate.

Topógrafos

La Empresa Siderúrgica Boliviana S.A. "SIDERSA" requiere dos Topógrafos para prestar servicios en el Mutún, Provincia Chiquitos del Departamento de Santa Cruz.
Uno con carácter temporal y otro permanente. Los interesados deberán escribir a la casilla Nº 7082 indicando pretensiones de sueldo y acompañando Curriculum Vitae.

Cheque anulado

Se comunica al Comercio. Casas de Cambio y Banca en General que el cheque Nº 35096 girado por el BANCO BOLIVIANO AMERICANO CONTRA EL NATIONAL BANK OF NORTH AMERICA POR $150.oo queda nulo, y sin valor por haber sido extraviado.

Diplomático vende

"Volkswagen" 1500, por traslado. Llamar al teléfono 23156.

Aclaración pública

A las autoridades tributarias, que tanto:
FELIX MANZANEDA CALATAYUD Y ESPOSA
SEÑORA LOLA MALLEA DE MANZANEDA
e hijos, Nelly de Maldonado, Fernando, Tito, Sonia y Félix Henry NO SON LOS HEREDEROS del fallecido Manuel Manzaneda C.

Mayo 4, 1976

27 DE MAYO....

Para mamá el encanto del SONY do de:

SONY

• RADIOS
• GRABADORAS
• CUADRAFONICOS
• COMBINADOS 2en1 - 3en1

Regalamos
un fino presente
por sus compras en
artículos para el hogar.

MAMA MERECE LO MEJOR

y lo mejor está en:

* Esperamos su visita para mayores detalles

Oferta limitada

HANSA Ltda.
La firma boliviana de su confianza con mas de 65 años al servicio del país
DEPARTAMENTO MERCADERIAS TEL. 50878 Yanacocha esq. Mercado
Sucursales: COCHABAMBA-ORURO-POTOSI-SANTA CRUZ-SUCRE-CAMIRI -TARIJA-TUPIZA-VILLAZON - ATOCHA

PISOPAK
IMPORTADORA FERNANDEZ
Jenaro Sanjines 439 CASILLA 5174 Tel. 64573

AVISOS ECONOMICOS

Revistas Libros

GISBERT Y CIA. S.A.
Comercio 1270
Casilla 195

NUEVAMENTE HEMOS RECIBIDO:

MAZEAUD - Derecho Civil, 16 tomos.
BENTHAM - Tratando de las pruebas Judiciales 2 tomos.

SATTA - Derecho Procesal Civil 3 tomos
CARNELUTTI- Derecho Procesal Civil y Penal. 2 tomos.

CARNELUTTI - Cuestiones sobre el Proceso Penal.
MORELLI - Derecho Procesal Civil Internacional.

RODRIGUEZ.- Ciencia y Filosofía del Derecho.
OSSORIO- El Alma de la Toga.

Departamentos Habitaciones

EN VILLA ARMONIA Esplendida vista 1.100 m2., pequeño departamento, garaje, teléfono La Paz, 4-0680 - En Santa Cruz 2-8805. (20-5 Mayo/64246).

ANTICRETICO Necesito pieza con baño si posible independiente. zona Miraflores, Doy $b. 15.000 como máximo. Referencias teléfono 62828 ó 64810 Sr. Cuentas (R).

Carvajal - Yanacocha 448.- Departamento anticrético Villa Fátima calle Covendo un dormitorio dependencias por estrenar cerca Fábrica de Fósforos. Departamento anticrético calle Costa Rica (Miraflores) dos dormitorios dependencias, terraza entrega inmediata. Otros departamentos distintas zonas, pida informaciones (5-6)

CARVAJAL Yanacocha 448. Habitaciones alquiler, anticrético distintas zonas. (4-5)

Carvajal - Yanacocha 448.- Tel. 54862.- Departamento anticrético calle Jamaica tres dormitorios dependencias entrega inmediata Departamento Av. Manco Kapac dos dormitorios dependencias anticrético entrega inmediata (5-6)

CARVAJAL, Yanacocha 448. Tel. 54862.- Casas, departamentos, habitaciones, tiendas, alquiler, anticrético, necesito para colocación inmediata, propietarios no pagan comisión (4-5)

HABITACION ANTICRETICO Zona Cementerio Avenida Collasuyo Bustillo 617 - esquina Angel Pabia (30-10/71004)

Casas

EMPRESA Necesita en alquiler casa pequeña céntrica. completa, para oficinas. Referencias teléfono 20338 horas de oficina. (4-5/71043)

CARVAJAL, Yanacocha 448.-- Vende casa Villa Copacabana Av. Tito Yupanqui, departamento, tienda Kiosko, entrega inmediata vacía motivo viaje (4-5)

CARVAJAL, Yanacocha 448. Tel. 54862.- Vende casa Alto Miraflores calle Loza varios departamentos, entrega vacía facilidades motivo viaje (4-5)

ATENCION MIRAFLORES O SOPOCACHI Familia honorable desea comprar una CASITA preferible con patio. Ofertar al teléfono 60353 (Sra. Alicia) (20-30/R)

Carvajal - Yanacocha 448.- Casa junta Vino Tinto calle Baltazar amplias salas dependencias tienda apropiado para Bar - local de fiestas entrega inmediata, anticrético ocasión (5-6)

Carvajal - Yanacocha 448.- Vende casa calle Beni cinco habitaciones cerca Av. Perú entrega vacía. Casa calle Cuarto Centenario cerca Av. Buenos Aires excelente lugar precio ocasión (5-6)

Carvajal - Yanacocha 448.- Vende casa calle Victor Sanjinés dos departamentos cuatro habitaciones precio ocasión - Casa calle 4 de Mayo seis habitaciones tienda vacía. Casa Tembladerani Calle 16 de julio cuatro habitaciones ocasión. (5-6)

CARVAJAL, Yanacocha 448.-.- Casa junta anticrético calle Gallardo-Prolongación o alquiler. Casa junta Villa Armonía anticrético 30.000.- Casa junta anticrético Villa Fátima, departamento completo entrega inmediata. 50.000 (4-5)

Carvajal - Yanacocha 448.- Vende casa Villamil de Rada cerca Mercado entrega vacía .- Casa Cuarto Centenario cerca Buenos Aires entrega inmediata apropiado para Bar - ocasión (5-6)

Carvajal - Yanacocha 448.- Casa junta Achumani, por concluir cuatro dormitorios dependencias, (5-6)

CARVAJAL, Yanacocha 448. Tel. 54862.- Vende casa Av. Buenos Aires, cerca Tumusla entrega vacía lugar comercial. Casa calle Sajama entrega vacía. Otras distintas zonas. (4-5)

Carvajal - Yanacocha 448.- Telf. 54862.- Vende casa calle Yanacocha, departamento dos dormitorios dependencias entrega vacía ocasión. Casa Villa Fátima calle Yanacachi dos departamentos tiendas, horno panificación entrega inmediata precio ocasión. (5-6)

SEÑOR PROPIETARIO desea, Ud. VENDER su CASA o TERRENO y necesita que le paguen al contado o quiere dar en ANTICRETICO su CASA o DEPARTAMENTO o habitaciones COMERCIAL OFICINA "2" le ofrece acomodárselo de inmediato clientes solventes Nacionales y Extranjeros matrimonios solos en alquiler le ofrece dar VARIOS meses de alquileres ADELANTADOS favor llamarnos al teléfono 55022 horas oficina CALLE AYACUCHO "266" COMERCIAL OFICINA "2" (5-14/71049)

SEÑOR PROPIETARIO Si Usted se encuentra impedido por ausencia o enfermedad y desea vender su CASA o TERRENO "COMERCIAL OFICINA 2" le ofrece sus servicios como APODERADO y gestionarles su VENTA de principio a fin. Favor llamarnos al teléfono 55022 o Visitarnos en AYACUCHO 266 donde lo atenderemos con muchísima atención. (5-14/71049)

Carvajal - Yanacocha 448.- Vende casa como terreno calle Bueno 800 mts. buen lugar motivo de viaje - Vende casa Villa Copacabana Av. Tito Yupanqui seis habitaciones, tienda más un kiosco entrega vacía (5-6)

Carvajal - Yanacocha 448.- Vende casa Villa Fátima calle Yolosa un departamento completo dos dormitorios dependencias, garaje, jardín, tanque de agua, semi amoblado entrega vacía motivo viaje (5-6)

Propiedades Terrenos

Carvajal - Yanacocha 448.- Tel. 54862.- Vende lote Villa San Antonio 200 mts. cercado precio ocasión 42.000.- Lote Villa Copacabana Calle Santivañez 251 mts. cercado con construcción buen lugar. (5-6)

CARVAJAL, Yanacocha 448 Tel. 54862.- Vende hermoso lote Av. Busch, excelente ubicación 440 mts. cercado, ocasión (4-5)

DE OCASION Vendo lote en Achumani. Referencias al teléfono 54233. Sólo tardes de 13 a 15. (4-5/71031)

VENDO Ocasión terreno 300 m2. en El Alto, Villa Alemania. Referencias teléfonos 63829 - 57049 (5/71047)

CARVAJAL, Yanacocha 448.- Vende lote calle Azurduy de Padilla (San Pedro) 171 Mts. con tres habitaciones ocasión.- Lote Achumani sector Koani 105 buena ubicación. Otros lotes misma región. Lote Villa San Antonio 520 mts. cerca Maestranza Ejército. Otros distintas zonas. Lote Azurduy de Padilla 400 Mts. ocasión (4-5)

Tiendas Kioscos

TIENDA Trastienda, patio anticrético. Entrega Inmediata, cerca Mercado Yungas, Yanacocha 506, oficina 5 (4/71029).

ANTICRETICO Tienda, trastienda, cuarto patio, cerca Mercado Yungas. Yanacocha 506, Oficina 5 (1/71010)

CARVAJAL, Yanacocha 448.- Tienda anticrético Max Paredes lugar comercial entrega inmediata. Tienda anticrético calle Independencia cerca Av. Perú vacía (4-5)

Carvajal - Yanacocha 448.- Tel. 54862.- Tienda anticrético calle Independencia cerca Av. Perú.- Otra calle Max Paredes lugar comercial anticrético - Otras tiendas distintas zonas (5-6)

Restaurant Bares

CARVAJAL Yanacocha 448.- Local para Bar-pensión anticrético ofrezco Buenos Aires entrega inmediata ocasión. Bar-Quinta, vendo Villa Fátima, calle Alcoche amoblado entrega inmediata. (4-5)

Máquinas

MAQUINAS ESCRIBIR Semiportátiles, nuevas, liquidamos, Comercio 994 Of. 6. (1-6/71015)

Tocadiscos TV-Radios

OCASION Radio grabadora cassette stereofónica, pikup Dual, varios, Murillo 767 (1-4/71007)

Técnicos

RELOJERIA "ROLEX" Arregla toda clase de relojes, nos especializamos en relojes automáticos de procedencia Suiza y Japonesa, Trabajos garantizados y económicos. Referencias Calle Cochabamba Nº 927 puntualidad y rapidez (4-10/R)

TELEVISORES Se reparan con garantía a DOMICILIO teléfono 60120 (3-8/71027)

PLOMERO Se hacen instalaciones y reparaciones, teléfono 54306 (3-7)

REPARACIONES Refrigeradores, cocinas, lavarropas, domicilio, toda marca. Teléfono 60166. (24-4 Mayo/70644).

T.V. SERVICIO NIVICO Reparación de Televisores NIVICO y otras marcas con garantía a DOMICILIO teléfono 53876 (27-8/70773)

REPARAMOS Refrigeradores en general seriedad y garantía. Teléfono 61212 (25—9 Mayo/70757).

PLOMERO Instalaciones sanitarias, teléfono 26823. (29-4/70794).

REPARAMOS Radio televisores a domicilio, teléfono 40226, preciso radiotécnicos (4-6/71044)

REPARAMOS Televisores de toda marca a domicilio. Teléfono 57976 (5-7/71046)

Varios

PASAPORTES en 8 horas "JET" Teléf. 23616

TITULOS DE BACHILLER en 20 días "JET" teléf 23616

PLACAS PARA VEHICULOS en 8 horas "JET" teléf. 23616

CARNET DE IDENTIDAD Trámites al vuelo "JET" Teléf. 23616.

TRANSFERENCIAS DE VEHICULOS Trámites al Día. "JET" Teléf. 23616

LICENCIAS DE CONDUCCION Profesional a Particular y Motociclistas "JET" Teléf. 23616

SOLVENCIA TRIBUTARIA En 1 hora "JET" Teléf. 23616

INSCRIPCIONES DE NEGOCIOS a la Renta. Municipalidad, Higiene, etc, "JET" Teléf 23616.

TRANSFERENCIA DE CASAS TERRENOS etc. "JET" Teléf. 23616.

PLACAS PARA VEHICULOS DE SERVICIO PUBLICO "JET" Teléf. 23616.

LIBRETAS DE SERVICIO MILITAR en 30 días "JET" Teléf. 23616.

LEGALIZAMOS DOCUMENTOS PARA EL EXTERIOR. Trámite al día "JET" Teléf. 23616.

RADICATORIAS VISAS Para extranjeros. Trámites al vuelo "JET" Teléf. 23616.

TRAMITES MILITARES Libretas, reposición documentos, beneméritos, rentas vejez, jubilaciones, pensiones, gestiona benemérito DANIEL ROBERTO ARDUZ procurador causas, ex-secretario Tribunal Militar. Sagárnaga 161, casilla 3.807 (5-8/71045)

CERTIFICADOS DE NACIMIENTOS Inscripciones. Trámites rápidos. "JET" Teléf. 23616.

TRANSFERENCIA DE CASAS TERRENOS etc. "JET" Teléf. 23616

RECTIFICACION DE APELLIDOS NOMBRES y otros en 48 horas "JET" Teléfono 23616. (3-9/1024)

AVISO Por haberse extraviado la Libreta de Ahorro Nº 54386 del Banco del Estado, queda nula. (1-4/71012)

SE VENDE Un televisor Colorado RQ 24 Ropa de mujer trajes 2 piezas sacones cuerina, sacones para hombre, vestidos Calle Francisco de Miranda esquina Villalobos Nº 2009 interior teléfono 42747 (1º-8/R)

COMPARTO Oficinista. Ref: Yanacocha 985. Sr. Bilbao (R)

VENDO Botellas de refrescos de toda clase. Referencias calle Linares 1017 Sra. Salomé (4-6/71028).

POLICOPIADOS Instrucción Militar, Completos Pedidos "ICEP" Yanacocha esquina Indaburo. (29-4/70796).

COMPRO Caja de cambios automática Power Glide ó mecánica para Chevrolet Impala 1.960. Ofertas dirigirse a W. Caballero casilla 875 COCHABAMBA. (5-7(8740)

COMPRO Arco, esmeril, compresora, cabezal, planchas, máquinas. Rosendo Gutiérrez 699 (5/71047)

RECTIFICACION DE APELLIDOS NOMBRES y otros en 48 horas "JET" TELEFONO 23616 (3-9/71024).

Orquestas

ORQUESTA Eléctronica "CARAVELL" Teléfono 64206 (5-12/71038)

ORQUESTA Electrónica, teléfono 53220. (27-30-V/70765)

LOS ONIX Conjunto Eléctronico Teléfono 54333 (20-20 Mayo/70450)

CANO Y SU COMBO Orquesta Eléctronica teléfono 52651 (5-12/71040)

Ofertas especiales

FRESAS JONSOREDS (Suecas) para machihembradora. Empresa Maderera Braun, teléfono 20559. (29-10/70792).

PARQUET MOSAICO De madera Mara de Santa Cruz en paneles para colocación rápida. Empresa Maderera Braun, teléfono 20559. Catacora esquina Bolívar 173. (27-15/70780).

COBRE Bronce, cañería, láminas, Vendemos. Casilla 7108 teléfono 61212 (4-8/71042)

Préstamos Dinero

SEÑORES CAPITALISTAS Si Usted desea invertir su DINERO y recibir buenos INTERESES COMERCIAL OFICINA "2" le ofrece acomodárselo en primera hipoteca sobre documentos y con buenas garantías. Favor llamarnos al teléfono 55022 - o visitarnos en AYACUCHO "266" Capitalistas no pagan comisión (5-14/71049)

Carvajal - Yanacocha 448.- Telf. 54862.- Presta dinero sobre primera hipoteca desde 5.000 adelante, dólares desde 500, hasta 10.000 sobre joyas pequeñas sumas, asimismo necesito distintas sumas, capitalistas, no pagan comisión, garantía, solvencia, reserva (5-6).

Empleados

SE NECESITA una chica para cuidado de un niño (pago buen sueldo). Ref. Estados Unidos Nº 1294 (Preguntar Sra. Martha) (5-11/R)

COCINERA Que sepa de su oficio precisamos con certificados y garantía familia reducida pagamos buen sueldo teléfono 82829 (R)

Vehículos

VENDO Toyota Deportivo, tipo Celica, modelo 1974, casi nuevo. Ref.: Juan de Vargas 2319, teléfono 42875 (1-18/71011)

VENDO Omnibus Ford 70 Villa Victoria. Referencias Graneros 503, teléfono 24506 (4-8/71041)

EN VENTA Automóvil Chevrolet Chevette de dos puertas, nuevo. Ref: Fernando Guachalla 715-A, teléfonos 21934 - 23683 de lunes a sábado en hora de oficina (30-5/70800)

SE VENDE AUTO Chevrolet modelo 70 particular. Referencias fono 62193 (4-5/71032)

DODGE DART Americano casi nuevo. Vendo Aspiazu 581 (5-7/71037)

VENDO Camión Toyota diesel modelo 74, y caja quinta para Dodge, calle Teniente Oquendo 180 (5-9/71039)

SANTA CRUZ

SANTA CRUZ Vendo propiedad esquina 326 m2. con local comercial, totalmente equipado para Salón de Té, pastelería. René Moreno 399, esquina Mercado, teléfono 2-1970 cuatro cuadras Plaza Principal, única oportunidad. (29-5/64257).

SANTA CRUZ Vendo lote terreno 2.369 m2. Av. Sucre a Cotoca, diagonal Matadero Municipal. Apto para picantería, etc. Acepto trueque con terreno menor o movilidad chica. Ref.: Teléfono 2-6281 Santa Cruz (29-4).

EN MONTERO Calle principal, se vende construcción nueva, corriente trifásica, apropiada para cualquier negocio, taller o pequeña industria. Terreno tiene frente a dos calles. Ref.: Av. Santistevan 175, teléfono 2-6281, Santa Cruz. (29-7/64255).

COCHABAMBA

EN COCHABAMBA. Vendo lote de 600 m2. con frutales, magnífica zona comercial y residencial. Ref: La Paz, Teléfono 50107 casilla 10-174. (1-6/71014)

EN COCHABAM[…] por motivo de via[…] barrio del Peri[…] bateria para […] Referencias La B[…] entre Aroma y B[…] (3-6/CBB)

PISO[…] IMPORTADO[…] FERNAND[…] Jenaro Sanjines 43[…]
CITI[…]

AGENDA

PRESENCIA Av. Mariscal Santa Cruz, Edif. Esperanza CENTRAL Tel. 40460 - 41125 y 52184 - GERENCIA: Tel. 52172. PUBLICIDAD Tel. 52178 REDACCION: Tel. 51998.- Casilla 1451 Cajón Postal 3275.

FARMACIAS DE TURNO
Del 1ro. al 8 de Mayo

- **CURIE** Dra. Hortencia Méndez Socabaya 440 Tel. 25441.- **VIVIANA** Dra. Corina Franco - Rodriguez 544 Tel. 61944.- **CRUZ DE ORO** Dr. J. José Tejada - Los Andes 1013 Tel. 50183.- **SAN LUIS** Dra.- Blanca Rojas Días Romero 1334 Tel. 24785.- **VENUS** Dra. Aideé Villarroel Villa Copacabana-San Antonio.- **LA SAMARITANA** Dra.- Ela Añez Quintanilla Suazo 123 Tel. 21762.- **LANDAETA** Dra.- Edmy Espinoza Landaeta 311 Tel. 42101.-

FARMACIAS DE TURNO PERMANENTE

OBRAJES Plaza Franz Tamayo Tel. 82081 **SAN CARLOS** Av. República 26 Tel. 20223 Villa Victoria, **VERACRUZ** Av. Antofagasta Nº. 100 Tel. 59107 Alto de La Paz. **CRISTO REY** General Lanza 2110 Tel. 27534 Sopocachi Alto.

TELEFONOS DE URGENCIA

BOMBEROS 119 - ASISTENCIA PUBLICA 118-2211 - RADIO PATRULLA 110 - TRANSITO 26148 SAMAPA 26628 - 26548 - ENERGIA 54357 - TELEFONOS (RECLAMOS) 113 INFORMACIONES 104 SEÑORITA HORA 117 LARGA DISTANCIA EXTERIOR 55907-09 INTERIOR 20402-03 HOSPITAL DE CLINICAS CENTRAL 22821 - 22872 - AASANA 59333-59310.

FLOTAS

TRANS SERVICE LTDA. Alto de la Alianza Nº. 630 Tel. 43154 TRANSPORTES "EL CHAPACO" Chuquisaca 568 Tel. 40258 TRANSPORTES UNIVERSO Av. Montes 638 Tel. 42831 EXPRESO SAMA Plaza Riosinho Nº. 98 Tel. 64436-28462 TRANSPORTES PULLMAN BOLIVIA Plaza Alonso de Mendoza Tel. 55854 - 25893 ANDINO León de la Barra 360 Tel. 20471 CONTINENTAL Av. Montes 675 Tel. 29061 COPACABANA Av. Montes 620 Tel. 20377 - 40461 LAURO Av. Camacho 1223 Tel. 27677 TRANSPORTES PILCOMAYO Figueroa esq. Tiquina Tel. 22858 ALIAGA Av Montes 700 Tel. 26376 URUS Bozo 194 Tel. 50793 TRANSPORTES SAN CRISTOBAL Plaza Alexander 190 Tel. 27775.- 41076 FLOTA YUNGUEÑA Calle Coroico Nº. 1577 Tel. 43001 TRANSPORTES TARIJA Tiquina 37 Tel. 28911 TRANSPORTES VICTORIA Emilio Calderón 563 (Gran Poder) Tel. 56599 TRANSPORTES ABAROA Plaza Alonso de Mendoza 242 Tel. 27096 MICROBUSES KIRQUINCHO Bozo 106 Tel. 54612 TRANSPORTES "MOTO MENDEZ" Calle Humahuaca 844 Tel. 57929 TRANSPORTES TUNARI Bozo Nº. 108 Tel. 40375 TRANSPORTES MANCO KAPAC Tumusla 580 (Hotel Tumusla) "DORADO ORIENTE" Pullman de lujo Bozo 106 Tel. 40373 TRANSPORTES RIVEROS (a Copacabana) Av. Montes 660 Tel. 20964. EXPRESO PANAMERICANO LTDA. Servicio Potosí-Sucre-Villazón. Dirección Bozo Nº. 167 Tel. 20803 EXPRESO CINTA DE PLATA Tel. 65658 TRANSPORTE PESADO Montes 505 Tel. 25083. AUTO LINEAS INGAVI Av. Manco Kapac 445 Tel. 28981 EXPRESO "LA VELOZ DEL SUD" Tiquina esq. Figueroa Nº. 739 Tel. 23146 La Paz -Bolivia.

EMPRESAS AEREAS

LLOYD AEREO BOLIVIANO Tels: 54649 - 53132 - 55769 - 51155 - 51163 - 59053 LUFTHANSA Tels. 20383 - 25780 - 50499 - 50609 AEROPUERTO Tel. 59151 AEROLINEAS ARGENTINAS Tel. 50792 AVIANCA Tels. 43909 - 40883 AIR FRANCE Tel. 51740 LAN Tel. 25536 - 57750 KLM Tel. 42965 SWISSAIR Tel. 28924 PANAM. Tels. 54117 - 41863 BOA Tel. 26387 VARIG Tel. 21450 ECUATORIANA Tel. 54472.- IBERIA Tels. 20270 - 24378 - ALITALIA Tel. 23494 B.O.A.C. Tel. 55541 CANADIAN PACIFIC Tel. 55341 SOUTH AFRICAN AIRLINES Tel. 55541 BRITISH CALEDONIAN Tel. 55541 TAM Tel. 25542 AEROPUERTO 59125. BRANIFF INTERNATIONAL: VENTAS INFORMES Tels. 21100- 21105 AEROPUERTO Tel. 59303 CARGA Tels. 59555 - 59012 LAN Chile Tel. 25536 - 57750.

FERROCARRILES

ESTACION CENTRAL Tels. 52510 - 53510 ESTACION GUAQUI Tel. 888.

IBERIA
LINEAS AEREAS INTERNACIONALES DE ESPAÑA
· DEPARTAMENTO COMERCIAL ·
Tels. 42115 20270 25543 — Srta. PAZ SOLDAN: Sra. PRUDENCIO: Venta de pasajes, tarifas, cotizaciones. Excursiones a Europa. Créditos, Reembolsos. Hoteles, alquiler de coches.
Teléfono 20341 EXCLUSIVO — Sra. GUTIERREZ: Confirma todas las reservas que Ud. requiera.
Teléfono 24378 — Sra. URRIOLAGOITIA: Promoción Ventas, tours a Europa, América, viajes individuales, servicios terrestres, pasajeros VIP. Mayoristas (Malta) etc.

Religiosos plantean revisión de...

(Viene de la página 1)

precios de los productos agrícolas chocan con la presión de las autoridades urbanas para frenar dichos aumentos, en beneficio del consumidor de la ciudad. Asimismo, cualquier alza que pudieran conseguir los trabajadores del campo no ha compensado los aumentos de los precios que él tiene que pagar por los productos que se ve obligado a adquirir (azúcar, kerosene, ropa, transportes...).

Además, los topes de precios fijados por las autoridades son efectivos a nivel del consumidor final, de donde resulta que quiénes más se benefician con la elevación de dichos precios son los comerciantes intermediarios y no los productores campesinos.

La disminución relativa del ingreso del sector campesino se traduce necesariamente en el aumento correspondiente de ingresos en favor de los otros grupos sociales. El más beneficiado es el sector de empresarios y propietarios cuyos índices de ingreso pasan de 21,26% en 1972 al 25,62% en 1973. Se registra entonces una transferencia de ingresos del grupo campesino al empresarial que también tiene sus efectos en favor del sector de empleados y asalariados.

2.- ASALARIADOS, OBREROS Y EMPLEADOS

Este grupo socio-económico que comprende tanto al sector público como al privado, ha sido uno de los más afectados por la devaluación de 1972, debido, principalmente al carácter fijo de sus ingresos. Con todo, este grupo, por sus características predominantemente urbanas (aspecto en el que el Gobierno ha tenido especial atención), ha recibido algunas compensaciones, tanto directas como colaterales.

-En 1972 se dictó un aumento de $b. 135 mensual como base fija por trabajador, además de un "bono Familiar" que en familias de 2 hijos hacía un promedio de $b. 70 mensual.

-En Junio de 1973 la presión sindical logró instituir el "aguinaldo de fiestas patrias", consistente en una mensualidad por año.

-A fines de 1973 y principios de 1974 se reconoce un bono de $b. 120 al mes como compensación fija a los empleados del Gobierno y como base de negociación entre obreros y patronos en las empresas privadas y públicas. Negociación que tuvo éxito en algunas empresas pero que no puede darse como generalizada.

Posteriormente han ido concediéndose "beneficios colaterales" negociados entre empresas y trabajadores, generalmente consistentes en facilidades de compra de artículos de primera necesidad y electro-domésticos.

A pesar de todas las compensaciones monetarias y colaterales todo hace pensar que en términos de ingresos reales no se ha llegado a contrabalancear la proporción mucho mayor del aumento de los precios: la capacidad de compra del asalariado ha disminuido sustancialmente.

La devaluación monetaria de 1972, disminuyó el valor del peso boliviano ($b.) en un 66%, es decir, que el poder de compra se redujo automáticamente en esa proporción. En 1972 el salario promedio de empleados y trabajadores (incluyendo gerentes, administradores) en el país es de $b. 1.150.-- al mes, sin embargo, todos los incrementos salariales sólo llegan a un 17.84 en comparación con el 66% requerido para mantener ese mismo poder adquisitivo. No obstante los grupos con ingresos más bajos percibieron aumentos mayores y viceversa.

3.- PROPIETARIOS Y EMPRESARIOS

En este sector se registra un aumento de sus ingresos en términos generales directamente proporcional a su fuerza. Entre ellos:

Los exportadores.- Estos son los que reciben el mayor beneficio de la devaluación de 1972. El ingreso neto en moneda nacional de este subsector, aumentó automáticamente por la medida devaluatoria aproximadamente en el mismo porcentaje de la modificación del tipo de cambio.

Aunque es obvio que los costos de producción de los exportadores también se incrementaron por efecto de la devaluación y más aún cuando se trata de insumos importados, sin embargo, como el exportador comienza a recibir mayor cantidad de pesos por cada dólar de exportación, sus costos son rápidamente cubiertos y rápidamente percibe ganancias considerables.

Tales utilidades se vieron limitadas, sin embargo, por los nuevos impuestos a la exportación, los cuales ayudaron a captar nuevos recursos para el cumplimiento de sus propias obligaciones (D.S. 10550 del 27 de octubre de 1972).

Entre los grupos de exportadores más beneficiados figura aquel cuyos insumos importados tienen menor impacto relativo en la composición de los costos: entre éstos figuran los exportadores de algodón, azúcar, madera, café y ganado vacuno; luego los exportadores de minerales y finalmente los de productos semielaborados o manufacturas.

Los comerciantes.- También éstos se beneficiaron de la devaluación monetaria, especialmente los de productos de consumo masivo de los cuales difícilmente se prescinde en la canasta familiar.

Los profesionales libres.- Tampoco sufrieron el impacto de la devaluación y de la congelación salarial, los profesionales libres cuyas tarifas por prestación de servicios son poco susceptibles de control fiscal. Dentro de éstos pueden incluirse en forma significativa los propietarios de empresas constructoras, consultoras y supervisoras, médicos, dentistas, ingenieros, arquitectos y técnicos calificados.

POLITICA DE "PRECIOS REALES"

A partir de finales de 1974 y principios de 1975 el Gobierno intentó implantar una política de "precios reales" eliminando algunas subvenciones directas e indirectas otorgadas hasta ese momento a determinados artículos de primera necesidad (harina, carne vacuna, gasolina, kerosene) y descongelando los precios de algunos productos para que éstos alcancen un nivel compatible con los precios internacionales.

Por este camino se autorizan aumentos sustanciales en los precios de artículos de primera necesidad como el pan, fideos, azúcar, y otros. Todo lo cual deteriora aún más la capacidad adquisitiva de campesinos, obreros y empleados de ingresos fijos, sobre todo de aquellos cuyos haberes están por encima de los $b. 1.300/mes: así quedan afectados con mayor rigor los que tienen ingresos fijos medios y en cambio se registra una mayor concentración en la distribución del ingreso, en favor de los estratos socio-económicos altos.

CONGELACION DE SALARIOS, PARA SOSTENER LA MONEDA Y COMBATIR LA INFLACION

Bajo este epígrafe podría recapitularse la política del Gobierno que incide en la economía popular.

Un comentario que parece obvio es que la defensa del valor monetario y el freno a la inflación no tiene solamente una alternativa: la congelación de los sueldos y salarios. Esta política salarial sostenida de una forma prolongada, como en la actualidad, perjudica a los asalariados (mineros, obreros, empleados, etc.), y tiende a crear tensiones sociales que se agravan en la medida en que las peticiones salariales son interpretadas como subversivas.

Mientras la mano de obra (salarios), como uno de los principales costos de la producción sigue relativamente fijo, los precios de venta de los productos aumentan rápidamente. Con lo que se hace cada vez mayor la diferencia entre los más favorecidos y los que lo son menos.

Esta parece la razón por lo que se mantiene la mencionada política; porque ella está decidida precisamente por los que no se ven afectados por la actual situación y pretenden mantener la defensa de su propio poder adquisitivo aun en detrimento de los demás.

Las conductas […] económicas de la […] vilegiada suelen se[…] por sus sustenta[…] necesarias, según […] más correspond[…] altamente desarr[…] cuales se tiende a […] proceso de […] (alienación) no ser[…] mismo, pero result[…] cuanto destina[…] económicos para la […] de múltiples ar[…] tuarios que restan […] ductivo a la econo[…]

SUGERENCIAS:

No es de la incum[…] religiosos dar la[…] políticas económic[…] que comporta el pr[…] salarios. Tanto […] dentro de una líne[…] tiana, caben varia[…] para encontrar la n[…] justicia social.

Peró sí nos corre[…] personas de la Ig[…] que cualquier cami[…] ja, debe conducir, […] dios legítimos y […] siguientes metas:

-Lograr una m[…] equitativa distribu[…] greso.

-Por medio de […] salarial justo que d[…] trabajadora y de c[…] los recursos necesa[…] vida digna.

-Eliminando las […] de unas diferencia[…] económicas injusta[…] origen de po[…] frentamientos soci[…]

-Los religiosos, c[…] de la Iglesia, está[…] de conciencia de […] ejemplo en el trato […] a las personas a s[…]

-Asimismo, la Ig[…] el deber de forma[…] la conciencia de […] dad en todo aquelle[…] la justicia social, c[…] la predicación […] Evangelio.

(1) Los datos es[…] este trabajo prov[…] Cuentas Nacional[…] gunas estimacion[…] en base a ellas por […] Investigaciones […] micas de la […] Católica Boliviana […] de trabajo Nº 03[…] 1975).

(2) Como quiera […] formación a […] desagregado no es[…] (campesinos, mine[…] empleados públicos[…] puede utilizarse la […] de estratos corresp[…] suministro de fa[…] ductivos. Uno de los […] esta clasificación […] en la categoría "A[…] Empleados" se […] indiscriminadament[…] con salarios promed[…] gerentes o adminis[…] propietarios con su[…] más altos.

Lista de precios de "Cablebol" por el mes de mayo

Lista de precios de conductores de aluminio

Precios en $b. por metro

AWG Nº	Alambre desnudo	Cables desnudos puro aluminio	Alambres desnudos con alma de acero	Alambres aislados monoconductor	Cables aislados biconductor	Cables aislados monoconductor	Cables aislados biconduc[…]
4/0	——	17.98	23.27	——	——	——	——
3/0	——	14.50	18.83	——	——	——	——
2/0	——	11.74	15.23	——	——	——	——
1/0	——	9.48	12.35	——	——	——	
1	——	7.65	9.94	——	——	——	——
2	4.53	6.16	8.03	——	——	——	——
4	3.44	4.75	6.17	6.16	——	8.51	——
6	2.56	3.48	4.53	4.23	——	5.84	——
8	1.69	2.33	3.03	2.83	——	3.91	——
10	1.09	1.50	——	1.80	——	2.53	5.[illegible]
12	0.69	0.97	——	1.30	2.58	1.80	3.[illegible]
14	0.44	0.65	——	0.97	1.94	——	——
16	0.28	——	——	0.76	1.53	——	——
18	0.19	——	——	0.69	1.38	——	——
20	0.13	——	——	0.61	1.22	——	——

CONDUCTORES DE COBRE

AWG Nº	Alambre desnudo	Cables desnudos	Alambre aislado	Alambre aislado biconductor	Cables aislados	Cables aislados biconductor
4/0	——	86.44	——	——	——	——
3/0	——	70.38	——	——	——	——
2/0	——	56.80	——	——	——	——
1/0	——	45.67	——	——	——	——
2	21.90	29.34	——	——	——	——
4	15.26	19.84	19.69	——	26.59	——
6	9.90	12.90	12.73	——	17.18	——
8	6.46	8.41	8.30	——	11.20	——
10	4.10	5.34	5.26	10.53	7.10	14.28
12	2.65	3.45	3.57	7.15	4.49	9.13
14	1.72	2.24	2.41	4.82	2.92	6.07
16	1.15	1.49	1.68	3.37	1.95	4.21
18	0.74	0.96	1.15	2.29	1.49	2.99
20	0.54	0.69	0.92	1.84	1.20	2.40

NOTA.- Estos precios incluyen los impuestos sobre ventas locales.

ULIO Tel. 52119
e. Tanda y Noche
CMOTO con el sistema
RROUND. (Mayores de
s). Además Noticioso
O DE ALEMANIA.
de entradas desde Hs. 10
ñana Matinée, Tanda y
18.1.00 y 20.00

MONJE CAMPERO Tel. 23333
Matinée, Tanda y Noche LOS SIETE VAMPIROS DE ORO. Mayores de 14 años. Matinée 9.10, Tanda y Noche 11.10.

6 DE AGOSTO Tel. 23829
Matinée, Tanda y Noche EL SATANICO DR. NO (T.P.) Actualidades Mundiales Nº 15. Matinée Platea 7.10, Mezzanine 9.10, Tanda y Noche Platea 9.10, Mezzanine 11.10.

TESLA Tel. 53803
Matinée, Tanda y Noche ASESINO ASESINO. (Prohibida menores de 18 años). Además el noticiero EL MUNDO AL INSTANTE. Matinée 9.10, 7.10, Tanda y Noche 11.10, 9.10.

PRINCESA Tel. 51821
Matinée, Tanda y Noche SUPERVIVIENTES DE LOS ANDES. (Censura 14 años). Además el noticiero EL MUNDO AL INSTANTE. Matinée, Tanda y Noche 6.10, 5.10, 4.10.

SCALA Tel. 23535
Matinée, Tanda y Noche LA CATASTROFE MAS GRANDE DEL SIGLO XX (EL HUNDIMIENTO DEL JAPON). Apta para todo público. Matinée Platea 10.10, Mezzanine 12.10, Tanda y Noche Platea 12.10, Mezzanine 14.10.

EL "BOOM" SEXI-COMICO DEL AÑO!

GRACIOSA... LUJOSA... PICARESCA... DIVERTIDISIMA !!

GIANCARLO GIANNINI - LAURA ANTONELLI
(La revelación de "MALICIA")

SEXO LOCO

¡los hombres solo piensan en... ¡nosotras también!

RIA COMO LOCO VIENDO "SEXO LOCO"

Un film de DINO RISI

bola BORDONI · Duilio del PRETE · Alberto LIONELLO

TECHNICOLOR

Así opina el público:
LAS MUJERES "encantadora"
LOS HOMBRES "excitante"
LO JOVENES "BARBARA"

LA MEJOR CURA PARA LA AMARGURA

OTRO SENSACIONAL IMPACTO de INCOFISA

Mayores de 21 años

ATENCION!!... YA VIENE!!

¡NUESTRO FIN SE APROXIMA...!!!

La destrucción del mundo comenzará en el Japón...!

EL MAYOR ESPECTACULO JAMAS LLEVADO A LA PANTALLA.

Ud. con éste film se adelantará al CATACLISMO que nos amenaza

LA ATLANTIDA DEL SIGLO XX

MAS ESPECTACULAR QUE "LA AVENTURA DEL POSEIDON"

Technicolor Cinemascope

Keiju KOBAYASHI · Tetsuro TAMBA · Hiroshi FUJIOKA · Ayumi ISHIDA

LA CATASTROFE MAS GRANDE DEL SIGLO XX

EL HUNDIMIENTO DEL JAPON

OTRO SENSACIONAL IMPACTO de INCOFISA

CENSURA: APTA PARA TODO PUBLICO

4a. SEMANA DE AVASALLADOR EXITO!! Cine SCALA

HOY CINES TV

LA PAZ Tel. 53842
Matinée, Tanda y Noche MIMI POR MAFIOSO CORNUTO Mayores de 21 años. Matinée 7.10, 9.10, Tanda y Noche 9.10, 11.10.

MIRAFLORES Tel. 53159
Matinée, Tanda y Noche LA GITANA Y EL VAMPIRO y EL AULLIDO DE LOS LOBOS DOBLE Matinée 5.10, Tanda y Noche 5.60.

MEXICO Tel. 26867
Matinée, Tanda y Noche doble TONTA, TONTA PERO NO TANTO y EL AGUILA DESCALZA. Matinée 5.10, 4.10, Tanda y Noche 5.60, 4.60.

UNIVERSO Tel. 42660
Matinée, Tanda y Noche estreno EL MINISTRO Y YO con MARIO MORENO CANTINFLAS. Matinée Mezzanine 12.10, Platea 10.10, Tanda y Noche Mezzanine 14.10, Platea 12.10.

PARIS Tel. 29704
Matinée, Tanda y Noche EL RINCON DE LAS VIRGENES. (Censura 18 años). Matinée Tanda y Noche 7.10.

BOLIVAR Tel. 25051
Matinée, Tanda y Noche DOS PATRIAS PARA UN BANDIDO Todo público. Matinée, Tanda y Noche 7.10.

AVENIDA Tel. 25409
Matinée, Tanda y noche estreno AMOR BRUJO. Censura para 14 años. Matinée 7.10, 9.10, Tanda y Noche 9.10, 11.10.

MONUMENTAL ROBY
Matinée, Tanda y Noche EL ASESINO DE CANTON. Matinée Platea 7.10, Gal. 4.60, Tanda y Noche Platea 9.10, Gal. 5.10.

15.20 Caravana
16.10 Mi jardín
16.30 Biología
17.00 Teleclases
17.40 Hipo y Don Cuervo
18.00 Antena minera
19.00 Yo amo a Lucy
19.30 Embajada de Israel
19.50 Deportivo 7
20.00 Telenoticioso boliviano
20.30 Un país un mañana
20.40 Variedades musicales
21.00 Enfoques
23.00 Star parade
23.30 Cierre emisión

* * * * * * * *

ABAROA Tel. 50252
Matinée, y Tanda doble SCORPIO (16 años) y LATIGO (14 años) Noche SCORPIO y CORTOS . NOTICIARIO DE ACTUALIDAD. Matinée 5.10, 3.60, Tanda y Noche 5.60, 4.10.

MURILLO Tel. 52647
Matinée, Tanda y Noche últimas funciones INFIERNO EN LA TORRE más NOTICIARIO ALEMAN. Matinée 5.10, 3.60, Tanda y Noche 5.60, 4.10.

EBRO Tel. 42939
Matinée, Tanda y Noche dobles EL POZO DEL ODIO y NO JUZGARAS A TUS PADRES. Censura 16 años. Matinée 5.10, 4.10, Tanda y Noche 5.60, 4.60.

NOBEL Tel. 57387
Matinée, Tanda y Noche JOKER (PAYASO). Horarios especiales Matinée 14.15, Tanda 18.15, Noche 21.15 Censura todo público. Matinée, Tanda y Noche 7.10.

ESMERALDA Tel. 52454
Matinée, Tanda y Noche dobles EL VENGADOR ASESINO y ZAPOICHI ESPADA FULMINANTE. Matinée 5.10, Tanda y Noche 5.60.

ROXY
Matinée doble EL DON HA MUERTO y WAN YU REY BOXEADOR (16 años). Tanda y Noche dobles EL DON HA MUERTO y ALFREDO, ALFREDO (18 años) Matinée 5.10, Tanda y Noche 5.60.

IMPERIO Tel. 40451
Matinée y Tanda doble PUÑO ASESINO y LA FURIA DEL ESPADACHIN INVENCIBLE. Noche doble LA FURIA DEL ESPADACHIN INVENCIBLE y TENTACION. Prohibida para menores de 21 años. Matinée 5.10, 3.60, Tanda y Noche 5.60, 4.10.

MADRID
Matinée, Tanda doble LAS TRAVESURAS DE MICHEL y YO QUIERO DIBUJARTE. Noche DECAMERON PROHIBIDISIMO y CORTOS. Prohibida para menores de 21 años. Matinée, Tanda y Noche Platea 4.60, Mezzanine 5.10.

VARIEDADES Tel. 24071
Matinée doble UN BOXEADOR LLAMADO BUFFALO y EL PAJARO DE LAS PLUMAS DE CRISTAL. Tanda doble UN BOXEADOR LLAMADO BUFFALO y SEXY NUDO (Censura 21 años) Noche doble EL PAJARO DE LAS PLUMAS DE CRISTAL Censura 21 años. Matinée 5.10, 3.60, Tanda y Noche 5.60, 4.10.

CENTER Tel. 22026
Matinée, Tanda y Noche dobles EL DOBLE SALTO DEL KUNG FU y ZATOCHI ESPADA FULMINANTE. Matinée 4.20, 3.70, Tanda y Noche 5.30, 4.20.

SAN CALIXTO
Matinée, Tanda y Noche dobles LA VIDA INUTIL DE PITO PEREZ y VUELVEN LOS CAMPEONES JUSTICIEROS.

Piden a Israel que persista en buscar la paz en Levante

JERUSALEN, 4 (AP) - El Primer Ministro Yitzhak Rabin, dijo hoy que Israel debe persistir en la búsqueda de la paz en el Medio Oriente, pero advirtió que los israelíes deben prepararse para un entrentamiento político con sus adversarios árabes el año próximo.

Formuló sus comentarios en una entrevista por televisión en la víspera del vigésimo octavo aniversario de la fundación del estado judío.

Dijo que "un camino realista, práctico" hacia la paz sería volver a convocar la conferencia de Ginebra, pero que la insistencia árabe y soviética de exigir la participación de la Organización de Liberación de Palestina, OLP, ha frustrado esa posibilidad.

Rabin culpó a los árabes por la falta de progreso en la búsqueda de un acuerdo de paz, y dijo que no le sorprendería si todo el proceso de negociación de esa paz es postergado hasta 1977.

Opinó que "en 1977 enfrentaremos iniciativas políticas en las que será más intenso el asunto palestino y el problema de representación de las organizaciones terroristas en todo el proceso de negociación".

"Es preferible anticipar las más graves dificultades políticas generales, y prepararnos para ellas", dijo.

Aparentemente, Rabin se refería al reconocimiento cada vez mayor que obtiene la OLP en las Naciones Unidas, a los disturbios árabes en los territorios ocupados y a las elecciones del mes pasado, en las que recrudeció la oposición a la administración por Israel de esos territorios.

Rabin dijo que Israel puede afrontar "luchas políticas en las que tendremos que desplegar nuestra capacidad para mantenernos firmes".

Dijo que un asunto básico que podrá decidir el resultado de la lucha, será el económico: "nuestra capacidad de producir más, consumir menos y ser menos dependientes de la ayuda exterior".

Decaído?

OPOVITAM es el más nuevo y más adelantado producto, de sorprendente y bien probada eficacia para reforzar y renovar el

vigor varonil

en hombres agotados y decaídos prematuramente. OPOVITAM contiene Methyltestosterone y Extracto Testicular (HORMONAS SEXUALES MASCULINAS) necesarias en el hombre para evitar o combatir el prematuro decaimiento, DEBILIDAD SEXUAL, falta de entusiasmo para todo, y síntomas característicos de prematuro agotamiento.

OPOVITAM no contiene excitantes.

FABRICADO EN ESTADOS UNIDOS

Vuelva a sentirse viril-mente activo y animoso. Pida en Farmacias y tome

OPOVITAM

PARA HOMBRES

triunfador como siempre CANTINFLAS

está mejor que nunca en su última película

PANAVISION EASTMANCOLOR TODO PUBLICO

HOY CINE UNIVERSO

MI HOY ES ESTRENO "CINE MONJE CAMPERO"

EL TERROR DEL DRAGON.....

ESPECTACULAR KUNG-FU DE HORROR

«LOS 7 VAMPIROS DE ORO»

14 años

THE LEGEND OF THE 7 GOLDEN VAMPIRES

PETER CUSHING · JULIE EGE · DAVID CHIANG · ROBIN STEWART/SHIH SZU

From Warner Bros. A Warner Communications Company

HOY GRANDIOSO ESTRENO GRAN CINE AVENIDA

TOTALMENTE MODERNIZADO LUJO - CONFORT

¡HERMOSA PRODUCCION CON LA INMORTAL MUSICA DE MANUEL DE FALLA!

El Amor Brujo

TECHNICOLOR

ANTONIO GADES
"LA POLACA"
Rafael de CORDOVA
GUITARRA: NARCISO YEPES

24 AÑOS ☆

NUEVAS Y GALANTES AVENTURAS DEL CABALLERO DE LA ESPADA

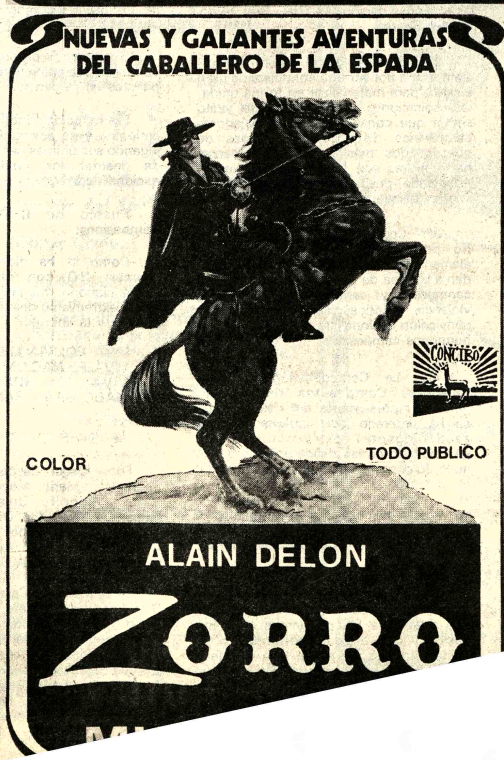

COLOR TODO PUBLICO

ALAIN DELON

ZORRO

STEVE McQUEEN

La palabra "policía" no estaba escrita en toda su piel... había algo más chocante aún!

Un nuevo tipo de detective ...rápido como la la luz... implacable como la furia!

todo público

«BULLITT»

Política e historia de....

(Viene de la página 3)
ha escrito sobre Lanza revelaciones que elevan esa figura a niveles legendarios.

Bernardino Bilbao, otro de los jefes de alta calidad, se caracterizó por dos cualidades sobresalientes: su férrea disciplina militar y su infatigable y previsor espíritu de organización. Kilómetro Siete, Ballivián y Villa Montes son los certificados más honrosos de lo que puede alcanzar un soldado que ama a la Patria y que pone a ésta por cima de cualquier otro interés.

He citado sólo dos nombres para las alternativas de Comando que se presentaron en el curso de la guerra. Podrían darse muchos otros, pero las figuras descollantes fueron, sin duda, Lanza y Bilbao.

Respecto a las relaciones de Salamanca y el Comando, sobre todo, en los días posteriores a Cañada Strongest, es inevitable una nueva cita al Mensaje Presidencial de 1934 que es de una grandeza y una sinceridad análogas al que en 1828, al despedirse de Bolivia, dirigió el Gran Mariscal de Ayacucho:

"Cabe, en fin, una última observación que es de justicia rigurosa, respecto al Comando de nuestro Ejército. Puestos en contacto con la realidad de la guerra, muchos valores aparentes han quedado desvanecidos. En cambio, de la guerra misma, han surgido los valores reales para el Comando. Con íntima satisfacción declaro que estos valores son de buena fey, son nacionales y creo que ellos nos conducirán a la victoria. Así, en Campo Jordán, campo legendario de entereza militar, como en Ballivián donde el cálculo de la ciencia y el valor del soldado se han, al fin, unido, los directores de la guerra han sido nacidos en territorio boliviano. Merecen este testimonio de justicia y gratitud de la Nación".

Nada hacía pensar, en agosto de 1934 que una parte de los altos jefes alabados en el párrafo transcrito, se confabularían en noviembre del mismo año para protagonizar el más vergonzoso episodio de nuestra historia: el derrocamiento del Presidente Salamanca que fue anotado por el Mariscal Estigarribia en su Diario de Campaña, como la mayor victoria paraguaya de la guerra.

3.- EL REGIONALISMO DE SALAMANCA

Para quienes seguimos con la atención que merece el curso del pensamiento político boliviano, uno de los mejores logros de interpretación nacional está constituído por las ideas que virtió, hace poco tiempo, José Luis Roca sobre la significación de los problemas regionales en nuestra Historia. De acuerdo con ellas, ninguna fuerza ha gravitado en nuestro pasado como el sentimiento regional, pero no exclusivamente con sentido negativo, sino también en el positivo. Ni los partidos políticos, ni la lucha de clases, ni otro tipo de intereses sociales ha jugado un rol tan saliente en la formación de la nacionalidad, como esas corrientes.

Estas observaciones parecen razonables y, analizadas a través de diferentes episodios históricos, confirman la justeza de la interpretación que necesita una síntesis que conduce todas las variedades regionales hacia la unidad fundamental de la Nación: a la formación de un espíritu nacional; a la concretación de un "ser" nacional. Esta finalidad no se logra, lamentablemente, a través de la Literatura o la Filosofía. Ella es producto de complejos y doloroso procesos socio-políticos, uno de cuyos peores y más temibles ingredientes es la guerra.

Los problemas regionales hicieron crisis en el curso de la guerra, principalmente a raíz de la desaforada pretensión paraguaya de desmembrar el Departamento de Santa Cruz del cuerpo de la nacionalidad. Esa crisis fue superada, en forma definitiva e irreversible en los días del Chaco.

Enfocando el problema de la unidad de Bolivia, siempre en su Mensaje de 1934 al Congreso Nacional, Salamanca decía lo siguiente:

"Un efecto inesperado de la guerra ha sido el apretar los lazos de la unidad boliviana. La Nación surgió a la vida independiente al calor de la industria minera y abarcó en América un espacio considerable, algo heterogéneo y excesivamente mediterráneo, aislado de las grandes corrientes de la civilización y la riqueza. De aquí su pobreza relativa y el desarrollo excesivo del espíritu regionalista que abrió profundas y peligrosas grietas en la unidad nacional. El enemigo, odiador de Bolivia, no por otra razón, sino porque apetecía de nuestro territorio, ha trabajado para separar de la Nación el magnífico Departamento de Santa Cruz. El resultado de esa labor ha sido de todo punto favorable a Bolivia. El Departamento de Santa Cruz, indignado por esa incitativa a la traición, ha enviado sus héroes a la línea de fuego, a responder con la metralla. La unidad de Bolivia ha quedado consolidada".

Este es el personaje a quien se acusa de mezquino regionalismo y de espíritu parroquial. Si la Historia juzga a los hombres por sus propios méritos y por su virtud ninguna individualidad del pasado boliviano saldrá tan indemne de cargos, como la de Salamanca.

La mortalidad....

(Viene de la página 3)
140, 204 y 216, en Río el único dato, de 1972, registra 265 muertos, y en Sao Paulo, donde la epidemia de meningitis alcanzó los niveles más altos, no se proveyeron las estadísticas respectivas. En otras dieciséis capitales estaduales las cifras en este campo ofrecen la misma tendencia creciente a la mortalidad debida a la meningitis.

Finalmente, entre otros datos significativos aportados por el "Anuario" del IBGE, figuran los siguientes, referentes a los accidentes de trabajo ocurrido en 1974, en números absolutos, 1.796.761, lo que se estima que justifica con creces recientes esfuerzos en favor de acrecentar las normas de seguridad en las empresas. De aquel total, los accidentes propiamente dichos fueron de 1.756.649, siendo el resto dolencias de trabajo.

En síntesis, cabe destacar la franqueza de los datos ofrecidos por el IBGE, al propio tiempo que deplorar que los más significativos para interpretar la realidad social brasileña de hoy, los correspondientes a Sao Paulo, falten en la compulsa.

¿sus cabellos caen? o le plantean un problema

Con Reactivor - 7

no más calvos

Cabellos Cabellos... Cabellos

Reactivor - 7

La solución

Producto Francés garantizado para evitar la caída del cabello robustecer, hacer crecer nuevos cabellos en los calvos, tanto para hombres como mujeres.

Ventas y distribución: Importadora El Sol, Jordán Esq. Ayacucho Casilla 1300.- Cochabamba. Se atiende pedidos del interior. Telf. 7400.

De venta en todas las farmacias

SPÉCIAL CHEVEUX REACTIVOR 7 PARIS LONDRES - NEW YORK

gripes resfrios .. viene bien

ANTIGRIPAL COMPUESTO

MR

LA GORDURA ES UNA ENFERMEDAD DEBE ATENDERSE

La ciencia ha comprobado que detrás de la gordura o exceso de peso pueden haber enfermedades tan malas como la arterioesclerosis, diabetes, enfermedades del corazón, etc., y por eso hoy en día la clase médica se preocupa para que las personas mantengan el peso correcto según su edad, sexo y estatura.

Para hacer un tratamiento eficaz que controle el peso excesivo se ha fabricado un producto moderno que se llama ADELGADINA, el cual le reduce el apetito ayudándole a evitar la acumulación de las grasas en los tejidos. ADELGADINA le hace perder esa grasa demás que Ud. tiene, por su efecto anorexiante. AN-1

Vendedores

Importante empresa industrial requiere los servicios a full time de dos vendedores.

Los candidatos deberán poseer:

Experiencia mínima de 2 años en venta de productos masivos.

Edad ideal de 22 a 30 años

.Poseer brevet de chofer profesional

Ofrecemos muy buenas condiciones de contratación, sueldo, comisiones, perspectivas de progreso y cursos de entrenamiento y capacitación en el exterior.

A los interesados les invitamos a enviar su Curriculum Vitae adjuntando fotografía actualizada a Casilla Nº. 479 — La Paz.

Consultora Berthin Amengual

Para asumir cargo de responsabilidad se precisa los servicios profesionales de un auditor con más de cinco años de experiencia en el trabajo. Se paga sueldo de $bs. 8.000.-

Referencias : México Nº. 1638.

Ferretería San Carlos ofrece

Anticongelantes (Anti Freze) Alemán para coches Estufas Termoeléctricas al aceite diferentes modelos (Italianas) para corriente 220 y 110 Sierras Circulares, dientes cambiables de 60", 58", 36", 20", 16". Dientes para sierra 3 x 8 Av. Simón Bolívar 1810 Tel. 29460

Club Social "16 de Julio"

Se invita a los propietarios de inmuebles urbanos en zona central, ofrecer y presentar propuestas en alquiler o contrato anticrético para utilizar como sede social de nuestra Institución, por el plazo de tres años, en atención a que nuestro Club encarará la construcción de su nuevo Edificio.

Las propuestas se reciben en Secretaría hasta el 15 del presente mes.

La Paz, Mayo de 1976

EL DIRECTORIO

Teléfonos Automáticos de La Paz, S. A

Reapertura de venta de acciones telefónicas

Ampliación de 20.000 líneas

T.A.S.A. se complace en comunicar q[illegible] fin de satisfacer la creciente dem[illegible] nas interesadas en adquirir acciones telefónicas, a partir del día de hoy, 5 de mayo, reiniciará la suscripción de acciones en la Sucursal Urbana del Banco del Estado ubicada en la calle Colón esquina Comercio

La Paz, mayo de 1976

Aviso de Remate

El Dr. Celedonio Beltran Ordoñez, Juez 9º de Partido en lo Civil de la Capital, etc.

Hace saber, al público en general, que dentro del juicio coactivo seguido por el BANCO DEL ESTADO contra AMERICAN TRADERS INC., FRANZ ROJAS AGUILAR Y EMMA ARTEAGA DE SANJINEZ sobre cobro de pesos, mediante providencia respectiva, ha señalado el día 25 de mayo del pte. año a horas 16 y 30 p.m. para el verificativo del remate del inmueble ubicado en la Av. "Julio Patiño" esquina calle Nº 16 Nº 8085 de la zona de calacoto y de un terreno ubicado en la primera cuadra de la Av. "14 de septiembre" de la zona de obrajes, ambos de ésta ciudad, sobre la base de QUINIENTOS SESENTIUN MIL CUATROCIENTOS TREINTIDOS 50/100 PESOS BOLIVIANOS ($b. 561.432.50).

Los referidos inmuebles han sido constituidos en garantía hipotecaria de la presente obligación.

Los interesados en dicho remate pueden ocurrir el día y hora citados a la Tribuna de Remates del Palacio de Justicia, depositando en Secretaría el 5% sobre la base fijada.

P.O. del Sr. J. 9º de P. en lo C.
La Paz, 23 de abril de 1976

Alberto Villegas García.
Secretario del Juzgado 9º de Partido en lo Civil.

Dr. Walter Lara Paravicini
ABOGADO
Padrón Nº. 51808
BANCO DEL ESTADO

Banco Mercantil

Edicto a Sara G. de Céspedes

EDICTO

El Dr. Carlos Deheza Espinoza, Juez 3ro. de Partido en lo Civil, de la Capital, etc.

Por el presente edicto, cita, llama, y emplaza a: SARA G. DE CESPEDES, para que por sí o mediante apoderado asuma defensa dentro de la diligencia preliminar que le tiene instaurado el BANCO MERCANTIL, sobre reconocimiento de firma y rúbrica y es como sigue:- MEMORIAL CURSANTE A FOJAS SIETE.- Señor Juez de Partido.- Reconocimiento en rebeldía.- BANCO MERCANTIL, en diligencia preliminar de reconocimiento de firma y rúbrica seguida contra la señora SARA G. DE CESPEDES ante Ud. con el debido respeto decimos: No obstante de su citación legal con el auto de su autoridad, la señora Sara G. de Céspedes no ha comparecido al objeto de su emplazamiento.- En consecuencia, solicitamos a usted, señor Juez, que previo el informe del señor Secretario, de por legalmente reconocidas las firma y rúbrica de referencia, en rebeldía de Sara G. de Céspedes, de acuerdo a lo dispuesto por el inciso primero del art. 911 del Código Civil y por el 9º de la Ley de 19 de diciembre de 1905.- Será justicia.- La Paz, 7 de enero de 1976 Fdo.- Hugo Montellano.- Otrosí.- A los fines legales consiguientes se presenta la publicación de prensa del edicto ordenado en el presente juicio por lo que tengo a bien ordenar se adjunte a los de la materia. Fecha-ut-Supra.- Fdo.- Hugo Montellano Arana.- Abogado.- Fdo.- Dr. Sergio Palacios Vixxio.- p.p. Banco Mercantil.- AUTO CURSANTE A.- FOJAS OCHO.- Sello del Juzgado 3ero de Partido en lo.- A 17 de febrero de 1976.- VISTOS. En mérito al informe del secretario de fs. 7 vta. en rebeldía de Sara G. de Céspedes, se dan por legalmente reconocidas las firmas y rúbricas que tiene estampadas en el anverso y reverso de la letra de cambio de fs. 2 de conformidad a lo dispuesto por el Art. 911 del Cod. Civil.- .- Fdo.- Dr. Carlos Deheza Espinoza.- Juez 3ero. de Partido en lo Civil.- Ante mi: Jaime Fiorilo Valencia.- Secretario del Juzgado 3ero de Partido en lo Civil.- MEMORIAL CURSANTE A FOJAS NUEVE.- Señor Juez 3ero de Partido en lo Civil.- Edictos.- Banco Mercantil, dentro del trámite preliminar de demanda seguido a Sara G. de Céspedes, sobre reconocimiento de firma, ante usted respetuosamente dice: Estando reconocido el documento presentado en este trámite, por disposición de su autoridad, tenga a bien ordenar que se notifique por edicto con el auto respectivo a la emplazada, en vista del informe y representación que cursa en obrados y en atención a que se desconoce su domicilio y paradero.- Será justicia.- La Paz, 8 de marzo de 1976.- Firmado.- Hugo Montellano Arana.- Abogado.- Fdo.- Dr. Sergio Palacios Vixxio.- p.p. Banco Mercantil.- DECRETO QUE SIGUE.- Sello del Juzgado 3ero de Partido en lo Civil.

A 11 de marzo de 1976.- Notifíquese mediante edictos de conformidad al art. 141 del Pdto. Civil.- Fdo.- Dr. Carlos Deheza Espinoza.- Juez 3ero de Partido en lo Civil.

Ante mi Jaime Fiorilo Valencia, Secretario del Juzgado 3ero de Partido en lo Civil.-

Es mandado a librar en la ciudad de La Paz, a los catorce días del mes de abril de mil novecientos setenta y seis años.

MILTON NOVILLO P.
Secretario del Juzgado 4to. de Partido en lo Civil.

P.O. del Sr. J. 3ero de P. en lo C.

Desarrollo de la.....

(Viene de la página 3).
Dado en el Palacio de Gobierno de la ciudad de La Paz, a los 11 días del mes de enero de 1944 años.

(Fdo) My. Gualberto Villarroel y los Ministros de Estado.

En estas condiciones, la Municipalidad de La Paz se abocó a fusionar las dos reparticiones, siendo normalizados las oficinas y su funcionamiento.

Finalmente, con los antecedentes esbozados en esta crónica, sugerimos al señor Alcalde de La Paz que disponga completar la Compilación de Leyes, Decrtos y Ordenanzas Municipales existentes a la fecha, desde la fundación de la República que es incompleta y agregarle el período de la Colonia, a partir de la época en que fue primer Regidor Don Juan de Vargas hasta el nacimiento de la Rep[...]

Esta obra de [...] histórico, sería de[...] para el país y especi[...] las Municipalidade[...] plementaría efica[...] gran "Plan de [...] Integral de la ciuad d[...] que con acierto está [...] la comuna paceña.

9 DIAS EN UNION SOVI[...]

¿Justicia? ¿Le[...] Derechos human[...] abogados frances[...] criben las increí[...] claraciones que [...] recoger en los 9 [...] estuvieron allí, [...] diendo al llamad[...] familias de 4 pre[...] ticos. Un revelad[...] mento de Selecc[...] Mayo, la revista [...]

Empresa industria[...]

Con 10 años de existencia, ubicad[...] Cochabamba, requiere un profesional[...] Título Universitario de Administrado[...] Empresas y experiencia de más de 3 a[...] Enviar Curriculum Vitae a Casilla 1830[...] chamba.

Comité de Obras Públ[...] y Desarrollo del Be[...]

Convocatoria Nº. 04/76

Ampliación plazo presentación

A solicitud de varias firmas interesada[...] nuestra Licitación Nº. 04/76 para el EST[...] INTEGRADO PARA POBLAMIENTO, [...] EXPLOTACION DESARROLLO Y CO[...] CIALIZACION DE LA GANADERIA EN[...] DEPARTAMENTO DEL BENI, se prorrog[...] presentación de propuestas, hasta el día 1[...] Mayo de 1976, a horas 11 y 30 A.M.

Trinidad, 4 de Mayo de 1976

RELACIONES PUBLICAS

La Confederación Nacional de Trabajadores Campesinos de Bolivia a la opinión pública

La Confederación Nacional de Trabajadores Campesinos de Bolivia, representante de la auténtica gran mayoría del país, ante una serie de hechos que se han venido produciendo en los últimos días, hace conocer al pueblo boliviano lo siguiente:

1º.- Reafirmamos nuestra posición verazmente nacionalista y reconocemos el liderazgo indiscutido del conductor de las mayorías nacionales Gral. Don Hugo Banzer Suárez.

2º.- Ratificamos el Pacto Militar-Campesino por ser una conquista de gran alcance para materializar en forma unida, las aspiraciones y los anhelos del vasto sector que constituyen los trabajadores campesinos. Estamos convencidos de que las dos más importantes fuerzas nacionalistas son los únicos que están trabajando positivamente en favor del engrandecimiento de la Patria.

3º.- Condenamos enérgicamente y no permitiremos la intromisión de elementos extremistas en el agro, que se dan a la tarea de desunir a la gran familia campesina y sembrar el odio y la violencia, prácticas reñidas con la firme convicción nacionalista que impera entre hermanos campesinos.

4º.- La Confederación de Trabajadores Campesinos de Bolivia, genuina representante del campesinado se ha enterado con indignación que seudodirigentes campesinos, están participando en las deliberaciones de un apócrifo congreso de mineros, a título de in[illegible] La Confeder[illegible] sus actos, desconoce a esos agentes al servicio de intereses subalternos y desautoriza a dichos elementos extraños al campesinado.

5º.- Todo pronunciamiento que emane de la apócrifa reunión de mineros con relación a los problemas del campesinado, carecerá de importancia y objetividad por ser de gente que no tiene vigencia, pleno conocimiento de los anhelos, de las aspiraciones, de las inquietudes de quienes laboramos en el campo.

Los objetivos que perseguimos han sido claramente expuestos en diversos documentos elaborados democráticamente en el seno de nuestra organización.

6º.- Advertimos una vez más a todos aquellos que arrogándose representatividad nacional de la clase trabajadora y que están en contra del nacionalismo, no pretendan opinar sobre asuntos que son de exclusiva incumbencia de los campesinos.

Sus oscuros propósitos, su afán de confundir a la opinión pública ya han sido puestos en evidencia.

Esa reducida minoría al servicio de la antipatria y de consignas foráneas, está jugando sus últimas cartas, en su espíritu de destruir los fundamentos de la nacionalidad.

Pueblo de Bolivia, Hermanos Campesinos:

Como lo ha dicho nuestro Gral. Banzer: "O con el nacionalismo, Revolucionario, humanista y cristiano o con el extremismo destructor que anula el espíritu y la libertad"

VIVA BOLIVIA LIBRE
VIVA EL NACIONALISMO
VIVA EL LIDER DEL CAMPESINADO GRAL. BANZER!

La Paz, 4 de mayo de 1976.

Fdo.- Oscar Céspedes S., Marcos Rodríguez, Mario Mayorga A., Mario [illegible], Rodolfo Quispe, Policarpio Chipana, Emilio Villca, Luis Rojas, Paulino Quispe, Pedro Surco, Hilarión Rojas, Marcelino Calizaya, Agustín Fonseca, Luis Castrillo, Pascual Gamón, Guillermo Arratia, Antonio Merlo, Sacarías Meneces, Germán Castro Cruz, Simón Gutiérrez, Juan Serrate, Dionicio Apaza, Justo Machaca, Wálter Chávez, Donato Aroja, Nicolás Becerra, Sacarías Mamani, Antonio Zeballos, Alfonso Rojas, Nicolás Cuevas, Matías Guevara, Juan Quispe Rueda, Jesús Egüez Ruiz, Manuel Basán, Felisardo Joaquín, Federico Aguilar, Darío López, Jorge Herrera, Luis Cortés.

EDICTO

EL DOCTOR MARIO AGRAMONT SALAZAR, JUEZ [...] DE INSTRUCCION EN LO PENAL DE LA CAPITAL[...]

HACE SABER; Por el presente edicto, notifica, cita[...] emplaza a GERMAN GUZMAN LOPEZ, para que por sí o[...] apoderado, asuma defensa dentro de la instrucción penal[...] querella de la H. Alcaldía Municipal de La Paz, Mari[...] Vaca Guzmán contra Germán Guzmán López, por el d[...] borno y otros, a tal efecto se transcribe lo que sigue a con[...] MEMORIAL DE DENUNCIA DE FOJAS DOS.- SE[...] CAL.-- Denuncia. Otrosíes.--- MARIO MERCADO VACA [...] hábil por derecho, H. Alcalde Municipal de La [...] petuosamente me presento y digo: --- En mérito [...] declaraciones testificales prestadas por Albina Vásquez d[...] Norah Uriarte Ontiveros y Nicolás Manzaneda Llano[...] Asesor del Departamento Legal que suscribe, tal como c[...] acta que se acompaña, se ha establecido que dichas perso[...] condición de propietarias de locales de lenocinio, han en[...] ex Intendente Municipal Cap. Germán Guzmán, la suma [...] mil pesos bolivianos ($b. 14.000.), con la finalidad de que [...] trabajar y no llegue a clausurar tales establecimie[...] petrando en esa forma los delitos de cohecho pasivo prop[...] ficios en razón del cargo, tipificados en los artículos 146[...] Código Penal. --- Siendo propósito de la H. Alcaldía [...] moralizar el ejercicio de la función pública, tengo el deb[...] condición de primera autoridad edilicia, de formalizar [...] penal contra el mencionado ex Intendente Municipal, a fin[...] Ministerio Público ejerza la acción correspondiente de con[...] con lo prescrito por los Artículos 6º (caso 3º) y 46 (caso 1º[...] Código de Procedimiento Penal, solicitando por ello a su[...] se digne requerir al señor Juez Instructor de Turno en lo P[...] Capital, dicte el respectivo auto inicial de la instrucción d[...] a lo dispuesto por los artículos 122, 123, 124, 125 y 129 del C[...] Leyes Penales adjetivo.

Otrosí.- En calidad de prueba preconstituida me [...] acompañar el acta de la declaración de cargo, recibi[...] Departamento Legal de la H. Municipalidad.--- MAS [...] Domicilio, la Secretaría de su despacho.--- La Paz, 30 de oc[...] 1975.--- Firmado.-- Doctor José Cabrera Tapia. Abogado[...] firma.--- Mario Mercado Vaca Guzmán.-- H. Alcalde Mun[...] AUTO DE FOJAS TRES.--- SELLO DEL JUZGADO TERC[...] INSTRUCCION EN LO PENAL.--- A 17 de Diciembre d[...] VISTOS; La prueba preconstituida que se acompaña, la rel[...] antecedentes y hechos expuesta en la denuncia formulada [...] rio Mercado Vaca Guzmán y el requerimiento Fiscal, proc[...] la instrucción penal contra Germán Guzmán, por encontr[...] hechos denunciados incursos en las sanciones previstas [...] Arts. 145, 146 y 147 del Código Penal, debiendo expedirse las [...] y mandamientos de Ley.--- Al Otrosí.- Téngase en calidad of[...] -- Al Mas Otrosí.--- Por señalado.--- Firmado.- Doctor H[...] Pérez del Villar, Juez Tercero de Instrucción en lo Penal[...] mí.--- Guillermo Pereira Landívar.--- Actuario del Ju[...] AMPLIACION DE FOJAS DIECIOCHO.-- SEÑOR JUE[...] INSTRUCCION EN LO PENAL.--- Denuncia la fuga del im[...] pide se tenga presente ese hecho como prueba de culpa[...] Otrosí 1º. Se ordene la recaptura mediante comisión a la[...] Judicial.- Otrosí 2º. Oficio al Ministerio del Interior, O[...] Enjuiciamiento penal por el delito de fuga.- MARIO ME[...] VACA GUZMAN, H. Alcalde Municipal de La Paz, en la d[...] interpuesta contra GERMAN GUZMAN LOPEZ, por varios [...] ante Ud. con respeto digo: --- Luego de su captura y a tiemp[...] presentado a rendir su declaración indagatoria e introduci[...] recinto del Juzgado, el imputado Germán Guzmán Lóp[...] prendió la fuga evadiendo a los Agentes encargados de su c[...] Sres. Alberto Rodríguez y César Zeballos, hecho que denun[...] su autoridad para que tenga presente como prueba conclu[...] su culpabilidad en la comisión de los delitos denunc[...] OTROSI 1º. Para la recaptura del mismo, pido a usted li[...] mandamientos que corresponden, con orden expresa de[...] miento y habilitación de domingos y feriados y ho[...] traordinarias del día o de la noche, encomendando su eje[...] cumplimiento a la Policía Judicial.

Otrosí 2º. Pido asimismo dirigir Oficio al Sr. Ministro del [...] a fin de que disponga la captura del sindicado por los Agent[...] Policía dependiente de ese Despacho.

Otrosí 3º. Por cuerda separada o en su caso dentro del [...] proceso, se amplie el auto cabeza por el delito de fuga en [...] incurrido el nombrado Germán Guzmán López, con [...] malidades de Ley.--- Será justicia, etc.--- La Paz, 9 de M[...] 1976.-- Firmado.-- Doctor.- Gastón Pizarroso Lara.- Abogad[...] firma. Mario Mercado Vaca Guzmán.--- H. Alcalde Muni[...] Interesado.- AUTO DE FOJAS DIECISIETE.--- SELL[...] JUZGADO.--- A 9 de marzo de 1976.--- VISTOS; En mér[...] representación del Sr. Actuario y con lo requerido por el Sr. [...] se amplía los efectos del auto de la instruc[...] de fs. 3[...] Germán Guzmán López, por el Art. 180 2º Parte [...] Código P[...] Expídase mandamiento de aprehensión en contra del no[...] evadido, facultándose el allanamiento a domicilio, habilita[...] días feriados y horas extras. A los efectos de la recaptura [...] putado Germán Guzmán López, se solicita el recurso de la [...] ción de Investigación Nacional D.I.N. y la Guardia Naci[...] Seguridad Pública, debiendo cursarse Oficios incluyen[...] mandamiento de aprehensión.- Firmado.- Doctor Mario Ag[...] Salazar.-- Juez Tercero de Instrucción en lo Penal.--- An[...] Guillermo Pereira.- Actuario del Juzgado.- INFORME DE [...] VEINTIDOS.-- Señor Juez 3º de Instrucción en lo Penal.--- In[...] - Que en el caso de autos el imputado Germán Guzmán, [...] cuentra prófugo, desconociéndose su paradero. A Fs. 16[...] mandamiento de aprehensión con su debida representació[...] cuanto informo para fines de Ley. La Paz, 5 de abril de [...] Firmado.- Guillermo Pereira.- Actuario del Juzgado.--- DE[...] QUE LE SIGUE.--- SELLO DEL JUZGADO.--- A 6 de abril d[...] - En mérito al informe que antecede, dése cumplimiento al [...] con referencia al Art. 250 del C. de P.P.-- Firmado.- Doctor [...] Agramont Salazar.-- Juez Tercero de Instrucción en lo P[...] Ante mí. Guillermo Pereira.- Actuario del Juzgado.

Es librado en la ciudad de La Paz, a los 29 días del mes de [...] 1976.

P.O. del S.J. 3º de I. en lo P. Ante Mí: GUILLERMO PE[...] LANDIVAR, Actuario del Juzgado 3ro. de Instrucción en lo [...]

Hoy entregarán premios a los ganadores del 1º. de mayo

acto especial a
a las 19 horas de hoy
cretaría General de
se procederá a
los deportistas gana-
a diferentes com-
realizadas el pasado
enaje al "Dia del Tra-

trega de los premios
cargo del Ministro del
Desarrollo Laboral,
) Vargas Salinas y por
de la SGD, Guillermo
alek.
ación de los ganadores
s es la siguiente: MO-
ISMO.-
to de Alto Lima. CA-
A HASTA 350 c.c.
L.- 1.- Sergio Valda-
Vladimir Sarmiento;
Sarmiento. CA-
A HASTA 350 c.c.
RD.- 1.- Vladimir
to.- CATEGORIA
0 c.c. STANDARD.- 1.-
ni; 2.- Willy Palacios;
fo Arteaga. CA-
A HASTA 175 c.c.
L.- 1.- Sergio Valda;
ndro Rodriguez; 3.-
léz. CATEGORIA
5 c.c. STANDARD.- 1.-
Ivo Eterovic; 2.- Alberto
Palacios; 3.- Simón Paco. CA-
TEGORIA HASTA 50 c.c. MINI
TRAIL.- 1.- Sergio Galindo; 2.-
Carlos Garcia; 3.- Ramón Noda.

MEDIA MARATHON.- En
igual forma, la Asociación pace-
ña de atletismo hizo llegar a éste
Despacho la clasificación de la
doble maratho entre Viacha y
El Alto de La Paz, estos son los
25 primeros de un total de 194
atletas que partieron de la
localidad vecina: 1.- Ricardo
Condori, 1 21' 11" 2/10; 2.- Lucio
Guachalla, 1 23'; 3.- Rufino Cha-
vez, 1 24' 22"; 4.- Esteban Perca,
1 26' 14" 6/10; 5.- Erasmo Quispe
(Guaqui), 1 27' 6"; 6.- Benedicto
Foronda, 1 28' 30"; 8.- Adolfo
Callisaya, 1 28' 45"; 9.- Marco
Ali, 1 29' 45"; 10.- N. Ugarte, 1
32'; 11.- Abraham Morales, 1 30'
25"; 12.- Jacinto Choque, 1 30'
30"; 13.- Emiliano Mamani, 1 31'
10"; 14.- Justo Orosco, 1 31' 15";
15.- Federico Sologuren, 1 31'
41"; 16.- Héctor Hidalgo, 1 32'
55"; 17.- Juan José Sansuri, 1 33'
45"; 18.- Concepción Flores
(Tupiza), 1 33' 50"; 19.- Tomás
Apaza, 1 33' 58"; 20.- Macedonio
Calavi, 1 33' 59"; 21.- Cadete
Oscar Claros. 1 34' 25"; 22.-
Cadete Pacifico Zuñiga, 1 34'
35"; 23.- Soldado Juan Condori, 1
34' 45" 24-Vicente Espinoza, 1 35'
5"; 25.- Renán Santos (Guaqui),
1 35' 25". EN SANTA CRUZ.-
En la capital oriental, el pasado
1º de mayo, se realizó una media
marathon, en homenaje al Dia
del Trabajador, donde par-
ticiparon 50 fondistas, llegando
27 a la meta, los seis primeros en
pasar la linea de llegada son:
1.- Germán Arteaga, 1h. 23' 00"
3/10; 2.- Erwin Marañón, 1h. 23'
00" 8/10; 3.- Guillermo
Yamashiro, 1h. 25' 00" 9/10; 4.-
Wilmer Velasco, 1h. 26' 00" 8/10;
5.- Edgar Pereira, 1h. 27' 00"
2/10; 6.- Rosendo Cuellar, 1h. 27'
3" 7/10.

CICLISMO.- Clasificación
de la competencia sobre un
recorrido de 50 kilometros. CA-
TEGORIA AGRARIOS CON
BICICLETAS DE PASEO.- 1.-
Félix Condori, 1h. 25'; 2.- Julio
Quisbert, 1h. 27'; 3.- Alberto
Tapia, 1h. 29'; 4.- Ricardo
Rodriguez, 1h. 33'; 5.- Gregorio
Quispe, 1h. 35'; 6.- Angel Mujica,
1h. 36'; 7.- Pacifico Rojas, 1h.
39'; 8.- Claudio Rojas, 1h. 40'; 9.-
Juan de Dios Laura, 1h. 43'; 10.-
Jesús Salmón, 1h. 46'. CA-
TEGORIA JUVENIL.- 1.-
Hernán Chávez, 2 h. 45'; 2.-
Rodrigo Arce, 2h. 47'; 3.- Alberto
Sagárnaga, 2h. 50'; 4.- Manuel
López, 2h. 52'. CATEGORIA
BICICLETAS DE CARRERA Y
AFILIADOS A LA
ASOCIACION.- 1.- Octavio
Tapia, 1h. 19'; 2.- Elias Poma
M., 1h. 21'; 3.- Hugo Hervas, 1h.
26'; 4.- Gabriel Lima, 1h. 30'; 5.-
Francisco Quispe, 1h. 33'; 6.-
Oscar Rojas, 1h. 34'; 7.- Ceferino
Carvajal, 1h. 40'; 8.- Ramiro
Espinoza, 1h. 45'; 9.- Fortunato
Fernández, 1h. 47'; 10.- Santos
Huaranca, 1h. 50'. PREMIOS.-
Por otra parte éste Despacho
hizo la distribución de premios
para todos los participantes en
las diferentes disciplinas
deportivas del 1º. de Mayo, a
continuación daremos el detalle
de los premios que se otorgarán
próximamente a los vencedores,
una vez se reciba el detalle de
las Asociaciones de La Paz y
Oruro, en las competencias de
ciclismo.

MOTOCICLISMO.- CATE-
GORIA: 350 c.c. ESPECIAL.-
PRIMER PREMIO.- TROFEO,
"Presidente de la República
Gral. Hugo Banzer Suárez".
MAQUINA DE CALCULAR
electrónica marca "Canón" EP-
50.- DIPLOMA otorgado por la
S.G.D.J.- DISCO long play
(Duer). SEGUNDO PREMIO.-
TROFEO "EMPRESA COS-
MOSA".- DIPLOMA S.G.D.J.
CATEGORIA: 350 c.c. STAN-
DARD.- PRIMER PREMIO.-
TROFEO "PRESIDENTE DE
LA REPUBLICA GRAL. HUGO
BANZER SUAREZ".- RADIO
marca Philips a pilas y
corriente (Premio Philips
S.A.).- CORTE DE CASIMIR
INGLES (premio Antonio
Asbún).- DIPLOMA otorgado
por la S.G.D.J.- DISCO long play
(premio Duer). CATEGORIA
175 c.c. ESPECIAL.- PRIMER
PREMIO.- TROFEO PRESI-
DENTE DE LA REPUBLICA
GRAL. HUGO BANZER
SUAREZ".- MAQUINA FO-
TOGRAFICA marca Kodak
instamatic 18 flash y película
(premio casa Kavlin S.A.).-
CAMISA (premio Camiseria La
Francesa).- DIPLOMA otor-
gado por la S.G.D.J.- DISCO
long play (premio Duer). CA-
TEGORIA: 175 c.c. STAN-
DARD.- TROFEO "PRESI-
DENTE DE LA REPUBLICA
GRAL. HUGO BANZER
SUAREZ".- CORTE CASIMIR
INGLES (premio de Antonio
Asbún).- DIPLOMA otorgado
por la S.G.D.J.- CAMISA
premio de Camiseria La
Francesa).- DISCO long play
(Premio Duer). CATEGORIA:
125 c.c. ESPECIAL.- PRIMER
PREMIO.- TROFEO "PRESI-
DENTE DE LA REPUBLICA
GRAL. HUGO BANZER
SUAREZ".- CORTE DE
CASIMIR NACIONAL (premio
Lanificio Boliviano).- CAMISA
(premio Camiseria La Fran-
cesa).- DIPLOMA otorgado por
la S.G.D.J.- DISCO long play
(premio Duer). CATEGORIA:
MINI TRAIL.- PRIMER
PREMIO.- TROFEO S.G.D.J.-
RADIO DYN Min.; PELOTA
FUTBOL Cia. Bol. Ing.;
DIPLOMA

MARATHON CLASIFICA-
DOS.- primer premio.- TRO-
FEO "PRESIDENTE DE LA
REPUBLICA GRAL. HUGO
BANZER SUAREZ".- MA-
QUINA DE CALCULAR
ELECTRONICA marca
"Canon" modelo EP-150
(premio Oscar Handal).-
DIPLOMA Otorgado por la
S.G.D.J.- DISCO long play
(premio Duer). SEGUNDO
PREMIO.- CORTE DE
CASIMIR NACIONAL (premio
Lanificio Boliviano). JUEGO
MENAJE DE COCINA de 7
piezas (premio Credipopu).-
MALETIN ESCOLAR de cuero
(premio Credipopu).-
DIPLOMA otorgado por la
S.G.D.J.- DISCO long play
(premio Duer y Cía.).- TER-
CER PREMIO.- CORTE DE
CASIMIR NACIONAL (premio
Lanificio Boliviano).- CORTE
DE POLIESTER (premio de
Werner Schein).- DIPLOMA
otorgado por la S.G.D.J.- DISCO
long play (premio Duer).
CUARTO PREMIO.- MANTA
DE VIAJE - MIN.- CORTE DE
POLIESTER (premio de
Werner Schein).- DIPLOMA
otorgado por la Secretaria
General de D. y J.- DISCO long
play (premio Duer). QUINTO
PREMIO.- MANTA DE VIAJE -
MIN.- CAMISA (premio
Camiseria La Francesa).-
DIPLOMA otorgado por la
S.G.D.J.- SEXTO PREMIO.-
MANTA DE VIAJE - MIN.- CORTE DE
TELA (premio de Pablo Mor-
genstern).- DIPLOMA otorgado
por la S.G.D.J.- OCTAVO
PREMIO.- FRAZADA (premio
Lanificio Boliviano).- CORTE
DE TELA (premio de Pablo
Mongenstern).- DIPLOMA
otorgado por la S.G.D.J.- NO-
VENO PREMIO.- FRAZADA
(premio de Lanificio Boli-
viano).- JUEGO DE BOLIGRA-
FO Y PLUMAFUENTE marca
"Hero" (premio Antonio
Asbún).- DIPLOMA otorgado
por la S.G.D.J.- DECIMO
PREMIO.- CORTE DE PAÑO
(premio Lanificio Boliviano).-
DIPLOMA otorgado por la
S.G.D.J.

MARATHON NOVICIOS.-
PRIMER PREMIO.- TROFEO
Mc. Donald y Cía. (MIN.).-
RELOJ ORIENT Orient Ltda.-
DIPLOMA S.G.D.J.- CASIMIR
INGLES Antonio Asbún.-
SEGUNDO PREMIO.- RELOJ
ORIENT Orient Ltda.-
DIPLOMA S.G.D.J.- CASIMIR
NACIONAL Lanificio Boli-
viano.- TERCER PREMIO.-
PASAJE LP - SC - LA PAZ Ing.
Mario Galindo.- DIPLOMA
S.G.D.J.- CUARTO PREMIO.-
PLANCHA (ANDREW).-
DIPLOMA S.G.D.J.- QUINTO
PREMIO.- MANTA DE VIAJE
(Lanificio Boliviano).-
DIPLOMA S.G.D.J.- SEXTO
PREMIO.- MANTA DE VIAJE -
MIN.- DIPLOMA S.G.D.J.-
SEPTIMO PREMIO.- MANTA
DE VIAJE - MIN.- DIPLOMA
S.G.D.J.- OCTAVO PREMIO.-
MANTA DE VIAJE (Lanificio
Boliviano).- DIPLOMA
S.G.D.J.- NOVENO PREMIO.-
FRAZADA (Lanificio Boli-
viano).- DIPLOMA S.G.D.J.-
DECIMO PREMIO.- MANTA
(Lanificio Boliviano).-
DIPLOMA S.G.D.J.-

COMPETENCIA DE
CICLISMO CAMPESINA.- 50
KILOMETROS.- CATEGORIA:
BICICLETAS DE PASEO.-
PRIMER PREMIO.- TROFEO
Soc. Bol. Cemento Min.-
BICICLETA DE PASEO
(premio Fed. Ciclismo).-
DIPLOMA Otorgado por la
S.G.D.J.- 2 DISCOS extended
play (premio Duer).-
SEGUNDO PREMIO.- RADIO A
PILAS Y CORRIENTE de 2
bandas (premio Philips S.A.).-
DIPLOMA otorgado por la
S.G.D.J.- 2 DISCOS extended
play (premio Duer).- TERCER
PREMIO.- CORTE NACIONAL
SUPERTEX premio Lanificio
Boliviano.- DIPLOMA otorgado
por la S.G.D.J.- CAMISA premio
Camiseria La Francesa.- 2
DISCOS extended play (premio
Duer).- CUARTO PREMIO.-
RADIO DE BOLSILLO marca
Dyn (Min.).- JUEGO DE
BOLIGRAFO Y PLUMA-
FUENTE marca Hero (premio
Antonio Asbún).- DIPLOMA
otorgado por la S.G.D.J.- 2
DISCOS extended play (premio
Duer).- QUINTO PREMIO.-
RADIO DE BOLSILLO marca
Reneva (premio Credipopu).-
JUEGO DE BOLIGRAFO Y
PLUMAFUENTE marca Hero
(premio Antonio Asbún).-
DIPLOMA otorgado por la
S.G.D.J.- 2 DISCOS extended
play (premio Duer).- SEXTO
PREMIO.- PLANCHA TUPI
(premio Antonio Absún).-
DIPLOMA otorgado por la
S.G.D.J.- 2 DISCOS extended
play (premio Duer).- SEP-
TIMO PREMIO.- PLANCHA
WAGNER (premio Antonio
Asbún).- DIPLOMA otorgado
por la S.G.D.J.- 2 DISCOS ex-
tended play (premio Duer).-
OCTAVO PREMIO.- PLANCHA
(premio Credipopu).-
DIPLOMA otorgado por la
S.G.D.J.- 2 DISCOS extended
play (premio Duer).- NOVENO
PREMIO.- BANDEJA c/8
VASOS (Ministerio).-
DIPLOMA otorgado por la
S.G.D.J.- 2 DISCOS extended
play (premio Duer).- DECIMO
PREMIO.- BANDEJA c/8
VASOS (Ministerio).-
DIPLOMA otorgado por la
S.G.D.J.- 1 DISCO extended play
(premio Duer).

COMPETENCIA DE
CICLISMO "DOBLE ORURO".-
PRIMER PREMIO.- TROFEO
"PRESIDENTE DE LA
REPUBLICA GRAL. HUGO
BANZER SUAREZ".- MA-
QUINA DE CALCULAR elec-
trónica marca Canon, modelo
EP-150 (premio de Oscar
Handal).- DIPLOMA otorgado
por la S.G.D.J.- 2 DISCOS ex-
tended play (premio Duer).-
SEGUNDO PREMIO.-
BICICLETA DE PASEO
(premio Ing. Rolando Prada).-
ESTADIA PAGADA por dos
dias en cualquier hotel Pre-
fectural del Departamento de
La Paz)premio Prefectura del
Depto. de La Paz).- DIPLOMA
otorgado por la S.G.D.J.- 2
DISCOS extended play (Duer).-
TERCER PREMIO.- BICICLE-
TA DE PASEO (premio Ing.
Rolando Prada).- DIPLOMA
otorgado por la S.G.D.J.- 2
DISCOS extended play (Duer).-
CUARTO PREMIO.- RADIO DE
BOLSILLO marca Dyn
(Ministerio).- CAMISA (premio
Camiseria La Francesa).-
DIPLOMA otorgado por la
S.G.D.J.- 2 DISCOS extended
play (Duer).- QUINTO
PREMIO.- RELOJ DES-
PERTADOR (premio de
Antonio Asbún).- CAMISA
(Camiseria La Francesa).-
DIPLOMA otorgado por la
S.G.D.J.- 2 DISCOS extended
play (Duer).- SEXTO
PREMIO.- RELOJ DES-
PERTADOR (premio Cre-
dipopu).- CAMISA (premio
Camiseria La Francesa).-
DIPLOMA otorgado por la
S.G.D.J.- SEPTIMO PREMIO.-
RELOJ DESPERTADOR
(premio Antonio Asbún).-
DIPLOMA otorgado por la
S.G.D.J.- OCTAVO PREMIO.-
RELOJ DESPERTADOR
(premio Antonio Asbún).-
CAMISA (premio Camiseria La
Francesa).- DIPLOMA otor-
gado por la S.G.D.J.- NOVENO
PREMIO.- RELOJ DES-
PERTADOR (Antonio Asbún).-
CAMISA (Camiseria La
Francesa).- DIPLOMA otor-
gado por la S.G.D.J.- DECIMO
PREMIO.- CORTE DE PAÑO
(premio de Lanificio Boli-
viano).- DIPLOMA otorgado por
la S.G.D.J.

COMPETENCIA DE
CICLISMO CAMPESINA.- SAN
ANTONIO - EL ALTO.- CA-
TEGORIA: BICICLETAS DE
CARRERA.- PRIMER
PREMIO.- TROFEO "PRESI-
DENTE DE LA REPUBLICA
GRAL. HUGO BANZER
SUAREZ".- BICICLETA DE
CARRERA (premio Impor-
tadora Señor de Saya).-
DIPLOMA otorgado por la
S.G.D.J.- SEGUNDO
PREMIO.- RADIO PHILIPS
GRANDE (Inchausti Zárate).-
DIPLOMA otorgado por la
S.G.D.J. CANASTON
(Ministerio de Trabajo).-
TERCER PREMIO.- RADIO
RENEVA (Credipopu).-
PANTALON (Ministerio).-
DIPLOMA otorgado por la
S.G.D.J. CANASTON
(Ministerio).- CUARTO
PREMIO.- RADIO DYN
(Ministerio).- PANTALON DE
NIÑO (Ministerio).- DIPLOMA
otorgado por la S.G.D.J.-
CANASTON (Ministerio).-
QUINTO PREMIO.- PLANCHA
CAFECA (Antonio Asbún).-
DIPLOMA otorgado por la
S.G.D.J.- CANASTON
(Ministerio de Trabajo).-
SEXTO PREMIO.- RADIO DE
BOLSILLO Reneva (Cre-
dipopu).- DIPLOMA otorgado
por la S.G.D.J.- PANTALON
(Ministerio).- CANASTON
(Ministerio).- SEPTIMO
PREMIO.- BANDEJA c/8
VASOS (Ministerio).-
DIPLOMA otorgado por la
S.G.D.J.- OCTAVO PREMIO.-
BANDEJA c/8 VASOS
(Ministerio).- DIPLOMA
otorgado por la S.G.D.J.-
PANTALON (Ministerio).-
CANASTON (Ministerio).

EIAL" a la opinión pública
n general y en particular
la de la ciudad de Oruro

a extrañado mucho
estra Empresa, la
ación registrada en
matutino "EL
IO" en fecha 20 de
del presente año y
órganos de prensa
ciudad de Oruro, en
lo de que "EIAL"
enjuiciada por el
té de Obras Deporti-
le Oruro por el re-
en el hincado de
es en la obra de
lación del estadio
Bermúdez.

ecimos extrañados,
ue nuestra empresa
gó al señor Fiscal de
ito la documentación
ctiva, mediante la
se acredita que el
ino para la con-
n del hincado de los
s es hasta el 26 de
del presente año
).

i se toma en cuenta
azo dentro del cual
tra empresa debe
gar la obra (am-
ión del Estadio Jesús
núdez) evidente-
e existe un retraso
ajo ningún punto de
se nos puede im-
ya que se en-
ndó a nuestra
resa trabajos
onales de gran en-
adura como ser-
lición del hormigón
ido del rompevientos
avación superior a lo
isto, además de
narse la suspensión
los trabajos para
dir la realización de
artidos de fútbol para
eliminatorias del
eonato sudameri-

Por la res-
abilidad que tiene
stra Empresa,
gente de su contrato
su preocupación de
la obra del Estadio

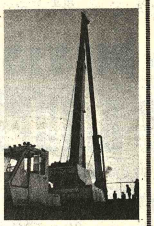

Jesús Bermúdez esté totalmente concluida para la iniciación de los VIII Juegos Deportivos Bolivarianos, ha sostenido una reunión con el señor Presidente del Comité de Obras Deportivas de Oruro en la que aparte de haber adquirido el compromiso de acelerar la obra no obstante los trabajos adicionales que le fueron encomendados, también le hizo entrega de un nuevo cronograma de trabajo en el que se señala que el item del hincado de los pilotes será concluido antes de la fecha prevista, gracias a que nuestra Empresa cuenta con maquinaria moderna (ver foto superior) tal es asi que a la fecha de la publicación registrada en "EL DIARIO" y otros órganos de prensa, estaban hincados 48 pilotes y en la actualidad ya se han hincado 130 pilotes con 14 metros de longitud, con un valor promedio de 8 pilotes por dia.

Electro Ingenieria y
Arquitectura Ltda.

MENSAJE DE MARTE

Falta muy poco para que el hombre alcance la superficie de ese planeta. Será, sin duda, la más ambiciosa proeza del espacio jamás alcanzada. Active su imaginación y participe de la aventura del "Vikingo", Acepte esta fascinante propuesta que le hace Selecciones de Mayo, la revista - libro.

Cecotto ganó en Premio de Austria

SALZBURGO, AUSTRIA, (AP).- El venezolano Johnny Cecotto ganó hoy de punta a punta con una Yahama la carrera de 350 cc. del Gran Premio de Austria de motociclismo en el circuito de Salezburgo.

El joven corredor venezolano cruzó la meta con considerable ventaja sobre su compañero de equipo Walter Villa, de Italia.

Tercero fue el australiano John Dodds, también con una máquina Yamaha.

PREMIO PARA "PACHI" ATALA.- Durante el acto de entrega de premios a los mejores deportistas de Santa Cruz, el General Banzer, entrega un trofeo a "Pachi" Atalá, el destacado automovilista (FOTO PRESENCIA DE LA CIUDAD DE SANTA CRUZ).

Cablebol

Calidad y garantía en Conductores Eléctricos

Amigo Electricista

10% ADICIONAL

De DESCUENTO en homenaje al MES ANIVERSARIO DE CABLEBOL, durante MAYO en todos nuestros artículos. EXIJA SU DESCUENTO. AHORRE COMPRANDO EN MAYO. GANE COMPRANDO CABLEBOL.

Calle Loayza 167 altos - La Paz.

Hoy sale a la venta...

Mayo de 1976

Selecciones del Reader's Digest

EDICIDA MENSUALMENTE EN 30 PAISES Y 13 IDIOMAS

...n un nacimiento sin violencia	33
...ndo de Roma	37
...s esperan el escape más sensacional de Houdini	42
...je de la superficie de Marte	48
...no enemigo el aburrimiento	53
...ogedor monumento de la China imperial:	
...adal Prohibida	56
...iernas, pero con alas	62
...s la vida	69
...comprar una perla	71
...a soltaria contra la inhumanidad	75
...s en la tundra	81
...dieta salvadora	85
...e días en la Unión Soviética	90
...no a Villavieja	95
...cebles	101
...brandt de las rosas	102
...s supersónicos	109
...monia sexual en el matrimonio	110
...stáneas personales	117
...ias del mundo de la medicina	5
...uezca su vocabulario	9
...del oficio	13
...ado en un mar de fuego	17
...a, remedio infalible	23
...te el misterio de la dislexia	27

SECCION DE LIBROS

...entura de la penicilina 119

..Municipalidad de La Paz

ONVOCATORIA A PROPUESTAS Nº. 56/76

Por orden del señor Alcalde Municipal y en ...mplimiento del Decreto Ley Nº 10120 de 2 de ...brero de 1972, se convoca a presentar ...opuestas a las Empresas Constructoras para los ...abajos de Remodelación del TEATRO ...UNICIPAL "ALBERTO SAAVEDRA PEREZ".

PRECIO OFICIAL : $b. 1.015.635.20

Los planos y pliegos de especificaciones podrán solicitarse en el Departamento de Arquitectura de la H.A.M. ubicado en el Edificio OSMOS tercer piso de la Av. 16 de Julio.

Las propuestas deberán ser presentadas en la Secretaria del Departamento Legal de la H. Alcaldía Municipal, en sobre cerrado y lacrado hasta el dia viernes 28 de mayo del presente año a horas 18.00

La Paz, 3 de mayo de 1976

DIRECCION DE RELACIONES PUBLICAS

Empresa Nacional de Electricidad S. A. (ENDÉ)

Invitación a presentación de propuestas para la construcción del Edificio ENDE

(Obras Civiles)

La Empresa Nacional de Electricidad S.A. invita a la presentación de propuestas a todas las Empresas Constructoras de Primera y Segunda Categoría legalmente inscritas en la Cámara Boliviana de la Construcción para la construcción de las Obras Civiles del Edificio para Oficinas de ENDE en Cochabamba.

Los Documentos de Licitación pueden ser adquiridos en la :

Empresa Nacional de Electricidad S.A.
Av. 14 de Enero Nº 4574
Casilla Nº 565
Cochabamba — Bolivia

o en la :

Empresa Nacional de Electricidad S.A.
Av. 16 de Julio
Edificio "Avenida" 8º Piso
La Paz — Bolivia

Precio de ejemplar : $b. 1.500.-

El plazo para la presentación de las propuestas vence el 7 de junio de 1976 a hrs. 17.30 en las oficinas de ENDE en Cochabamba.

Se adjudicará al proponente cuya oferta hubiera sido calificada como la más ventajosa. La Empresa se reserva el derecho de declarar desierta la licitación de acuerdo a sus intereses.

Cochabamba, 3 de mayo de 1976

27 DE MAYO....

elna

•PRODUCTO DE VANGUARDIA DE LA INDUSTRIA SUIZA

Quien dice ELNA, dice costura con placer.

Regalamos un fino presente por sus compras en articulos para el hogar.

MAMA MERECE LO MEJOR

y lo mejor está en:

* Esperamos su visita para mayores detalles

Oferta limitada

HANSA Ltda.

La firma boliviana de su confianza con mas de 65 años al servicio del pais

DEPARTAMENTO MERCADERIAS TEL 50878 Yanacocha esq. Mercado

Sucursales: COCHABAMBA-ORURO-POTOSI-SANTA CRUZ-SUCRE-CAMIRI-TARIJA-TUPIZA-VILLAZON-ATOCHA

PRESENCIA Deportes

La Paz, Bolivia, miércoles 5 de mayo de 1976

Horario de Invierno regirá en el fútbol

Strongest y Olympic juegan el 9

Nuevo horario para el fútbol profesional paceño regirá desde este sábado 8 del presente mes. La decisión fue tomada por el Consejo Central de la AFLP, en su reunión ordinaria de anoche. En este sentido los dirigentes aceptaron las sugerencias de la prensa en sentido de adelantar la hora de los partidos, con beneficios directos para el público asiduo a este espectáculo popular. Los cotejos de Primera "A" comenzarán a las 15.20.

FIXTURE

El fixture completo de la segunda fecha del torneo profesional paceño es el siguiente:

Sábado 8 de mayo. Estadio "Libertador Simón Bolívar". Hrs. 13.20: Primera "B".- Universitario vs. Primero de Mayo. Juez, Jorge Pabón. Hrs. 15.20: Ferroviario vs. Always Ready. Arbitro, Hugo Rocha. Estadio "Luis Lastra". Hrs. 13.20: Unión Maestranza vs. Porvenir. Juez, Luis Medina. Hrs. 15.20: Figaro vs. Mariscal Santa Cruz. Arbitro, Oscar Ortubé.

DOMINGO 9 DE MAYO: Estadio "Libertador Simón Bolívar". Hrs. 13.20: Mariscal Braun vs. Lanza. Juez, Wilfredo Mendoza. Hrs. 15.20: The Strongest recibirá como local a Olympic. Juez, Javier Rivero.

Estadio "Luis Lastra". Hrs. 11.30: América vs. Independiente Alas. Juez, Alberto Escalante. Hrs.: 13.20: Atlético Alianza vs. Litoral. Juez, Gemmer Loayza. Hrs. 15.20: 31 de Octubre vs. Municipal. Juez, Arturo Ortubé.

RECAUDACIONES

La Tesorería de la AFLP, dio a conocer el informe económico de las recaudaciones de la primera fecha:

En el estadio del club Bolívar, el sábado pasado, se recaudó la suma de $b. 143.065 pesos bolivianos por la venta de 7.358 entradas. El elenco "celeste" percibió como "local" bolsa de 63.093,55.

En el estadio Luis Lastra, ese mismo día, se recaudó $b. 70.130 pesos bolivianos por la venta de 3.647 entradas. Chaco se llevó como "local" $b. 31.719,78.

El domingo 2 de mayo, en el estadio de Tembladerani, se recaudó $b. 53.050 pesos bolivianos por la venta de 2.773 entradas. Olympic se llevó la suma de $b. 22.807,10. En el estadio Luis Lastra, Mariscal Santa Cruz recaudó una suma líquida de $b. 3.233,23 pesos bolivianos de una recaudación bruta de $b. 11.880 pesos bolivianos por la venta de 482 entradas.

Se ha dispuesto mayor control en el ingreso del público, ya que Olympic denunció que el domingo pasado se pudo apreciar que se "vendieron" entradas falsificadas, a $b. 15.00 cada una.

FERROVIARIOS.- Este juvenil plantel, representa al Club Ferroviarios en el campeonato de Primera "A" que organiza la AFLP. El próximo sábado enfrentará al representativo de Always Ready, que debuta en esa ocasión.

Santa Cruz y Litoral se enfrentan hoy en básquet

Mariscal Santa Cruz con Litoral protagonizarán esta noche una nueva versión del clásico militar de básquetbol dentro del marco del torneo "Apertura".

Ambos equipos, tradicionales rivales en diferentes manifestaciones deportivas, se presentarán con sus planteles titulares.

Litoral que viene atravesando uno de sus mejores momentos en su carrera deportiva tendrá esta noche un difícil rival que hasta el momento hizo los méritos suficientes para ingresar a esta fase final.

El partido preliminar de la jornada estará animado por los equipos femeninos de Simón Bolívar y Magisterio. Partido también considerado como el "clásico normalista" y que se encuadra en la fase final del "Apertura".

Bulacia rechaza declaración de un dirigente de ciclismo

El Secretario General de Deportes, Guillermo Bulacia Salek, rechazó ayer terminantemente declaraciones formuladas en Oruro por dirigentes de la Asociación de Ciclismo y por deportistas afiliados a esa.

Tales declaraciones se refieren a la mala organización de la carrera "Doble Oruro" disputada el pasado 1º de Mayo en homenaje al "Día del Trabajo".

En nota aclaratoria Bulacia Salek, hace saber que la organización de la mencionada competencia no estuvo a cargo de la Secretaría General de Deportes y menos el control técnico de la misma.

La organización y el aspecto técnico fue compartido por las asociaciones de ciclismo de La Paz y Oruro.

En la aclaración formulada Bulacia Salek hace saber que la entidad a su car corrió con los ga alimentación y vi dos los competi en e Oruro como nada La SGD con el retraso qu la partida de la desde esta ciuda

LA MEJOR INVERSION EN UN EDIFICIO DE ALTA CATEGORIA ESPERAMOS SU VISITA "torre de las américas"

PROYECTO: ARQ. Luis Iturralde L.

- Gran categoría en la mejor ubicación residencial Plaza Isabel la Católica y Av. Arce
- Diseño modular que permite proyectar departamentos de variadas dimensiones y amplias habitaciones.
- Jardín de invierno con piscina temperada exclusiva de los Cooopropietarios.
- Edificio rodeado de jardines - mejor orientación y vista.
- Jardín para niños – 3000 m2. estacionamiento para vehículos.
- Los mejores precios y condiciones para un alto nivel residencial.
- Póliza de seguros de cumplimiento de contrato y fecha de entrega.

¡CONSULTE Y COMPARE!

CONAL LTDA

PIONERA DE LA CONSTRUCCION CON 39 AÑOS AL SERVICIO DEL PAIS.

Colón 282 5º Piso Edif. de la Cia. Bol. de Segur La Paz

Braun y Scholl definen torneo de 2a. división

Mariscal Braun y American Scholl definirán esta tarde el título de Volibol de la segunda categoría en la cancha del colegio San Antonio. La competencia escolar se cumplió ayer en la cancha del Coliseo Cerrado, con los siguientes resultados:

CANCHA COLISEO CERRADO "B": Liceo Francia superó a Liceo Bolivia 2-0, con los parciales de 15-11 y 15-6. American Scholl doblegó a Rosa Gattorno 2-0, con los parciales de 15-4 y 15-12.

En la cancha San Antonio tendrá lugar el siguiente rol de cotejos para hoy:

Hrs. 14.30 Instituto Americano vs. Daniel Sánchez Bustamante. Hrs. 15.30 Mariscal Braun vs. American Scholl.

DAMAS

También en la segunda categoría, Instituto Americano enfrentará a Liceo Bolivia y en el cotejo por el título de la categoría femenina Liceo Francia tiene la oportunidad de lograr el título frente a Rosa Gattorno.

BASQUETBOL

Las inscripciones para intervenir en el Torneo Escolar de Básquetbol ciclo medio finalizarán hoy en el local de la Dirección Nacional de Educación Física Escolar.

LDU y Alianza inician las semifinales de la copa, hoy

BUENOS AIRES, MAYO 3, (AFP).- Los campeones futbolísticos de Perú y Ecuador abrirán el fuego en las semifinales de la copa "Libertadores de América" 1976.

Alianza Lima y Liga Deportiva Universitaria se medirán en Quito, el miércoles próximo, por el grupo uno que integran juntamente con el vicecampeón del Brasil Cruzeiro de Belo Horizonte.

El grupo dos, compuesto por los argentinos River Plate e Independiente y Peñarol, del Uruguay, iniciará las acciones el jueves 13 del corriente mes en Buenos Aires con el enfrentamiento entre los dos equipos locales.

En ambos grupos se disputarán partido y revancha. Los primeros clasificados en cada uno sostendrán dos matches por el título continental, actualmente en poder de Independiente, de Argentina.

Alianza Lima, en el grupo uno, logró la clasificación al ganar la zona cuatro eliminatoria que integró junto con Alfonso Ugarte (Perú) Millonarios e Independiente Santa Fe (Colombia)

El campeón peruano sumó ocho puntos (tres victorias y dos empates) perdió un solo encuentro, ante Millonarios, en Bogotá por 1 - 0.

A su vez el titular ecuatoriano Liga Deportiva Universitaria llegó a las semifinales después de disputar un partido de desempate con sus compatriotas del Deportivo Cuenca. Ambos habían igualado el primer lugar en la zona eliminatoria, que integraron con los bolivianos.

Los del altiplano realizaron idéntica campaña que los peruanos, por lo que presentan fuerzas equilibradas.

Cruzeiro, de Belo Horizonte, que completa el tercero semifinalista es el que más sobresale y firme candidato a disputar la final. Los vicecampeones brasileños fueron los únicos invictos de los veinte equipos que intervinieron en la rueda eliminatoria y los que cosecharon más puntos. once (cinco victorias y un empate). Además contaron con la ofensiva más goleadora, con veinte tantos en seis partidos.

Argentinos y uruguayos, los que más veces conquistaron la copa "Libertadores de América" desde sus comienzos, lucharon juntos en el grupo dos.

Independiente, campeón continental en cinco oportunidades se incorpora, en semifinales por ser él último poseedor del título.

En cambio River Plate obtuvo el derecho al ganar el grupo eliminatorio uno, con diez puntos, frente a Estudiantes de La Plata (ARG) y los venezolanos Portuguesa y Deportivo Galicia.

Los riverplatenses perdieron un solo partido y contaron con una de las tres defensas menos vulneradas de las eliminatorias, con tres goles en contra en los seis encuentros jugados.

Peñarol de Montevideo, completa el trío rioplatense semifinalista. Los "aurinegros" uruguayos pasaron a esta rueda en dramática lucha con el campeón chileno, Unión Española en el último lance de la zona cinco eliminatoria.

Ambos sumaron ocho puntos (tres victorias y dos empates) y la definición llegó por goal - average.

Los pronósticos previos otorgan las mayores posibilidades a River Plate e Independiente para disputar la final, especialmente al actual monarca de América por su gran experiencia copera.

Montero cuenta con un nuevo campo deportivo

La ciudad cruceña de Montero cuenta desde el pasado domingo con un moderno y completo estadio de fútbol que fue construído por el Comité Departamental de Construcciones Deportivas de Santa Cruz.

El estadio, de acuerdo a las especificaciones tiene hasta el momento una capacidad para tres mil espectadores esperando que una vez concretada su ampliación la capacidad sea para unas 8 mil personas.

El estreno del nuevo estadio es de primera calidad, de acuerdo a lo constatado por personeros de la Secretaría General de Deportes de la Presidencia de la República.

El estadio de Montero fue entregado oficialmente por el titular de la SGD, Guillermo Bulacia Salek.

El estadio tiene una flamante malla olímpica y casetas especiales para prensa y radio.

COMPLEJO DEPORTIVO

Bulacia Salek, a nombre del Gobierno procedió a entregar - siempre en Montero- un complejo deportivo el mismo que está dotado de canchas reglamentarias de fútbol, volibol, básquetbol. Este complejo tiene actualmente una capacidad para 600 personas y lo único que falta por el momento es colocar los tableros de básquet en la respectiva cancha.

Bulacia Salek, fue distinguido por autoridades de Montero. Finalmente en la capital oriental el titular de la SGD procedió a entregar la sede social del club de tiro, caza y pesca de Santa Cruz.

Bolívar pedirá que suspendan a un D.T.

Bolivar pedirá la suspensión del entrenador chileno José Salomón Tadormina por haber injuriado al club "celeste" en ocasión del cotejo que jugó 31 de Octubre frente a Bolívar.

En carta dirigida a la Asociación de Fútbol de La Paz, el club Bolívar pide que el caso del entrenador pase a consideración de Tribunal de Disciplina y Penalidades.

El dirigente Lauro Ocampo Crespo, dijo a PRESENCIA, que su "entidad había adoptado los pasos necesarios y que no permitirá en lo sucesivo que ningún elemento extranjero lesione la dignidad de las instituciones".

De acuerdo a reglamentos en vigencia el señor Tadormina podría ser suspendido seis meses, con lo que automáticamente su club tendría que rescindirle contrato.

Lamentablemente las declaraciones del mencionado entrenador fueron hirientes, contra el club Bolívar de ahí que los directivos "celestes" pedirán se apliquen las sanciones más enérgicas.

VIAJE A POTOSI

La delegación de Bolívar que viajará el sábado a Potosí, está integrada de la siguiente manera:

Presidente Dr. Victor Yaffar; Delegado, Lothar Kescher; Entrenador Carlos Sanabria; Preparador Físico, Prof. Alejo Montaño; Utilero, M. Quispe.

JUGADORES: Galarza, Vaca, Troncone, Solórzano, Góngora, Araoz, Oropeza, Fernández, Morales, Lird, Lugo, Zanabria, M. Oropeza, Carrizo y Limariño.

VIAJO SANABRIA

Viajó ayer a Cochabamba el entrenador Carlos Sanabria quien en el terreno se interiorizará por la salud del centro delantero Ovidio Mezza y de Mario Pariente, que estaba con licencia.

Comenzó el campeonato local de tenis de mesa

Apertura, Iniciación o Reiniciación, el denominativo fue lo de menos; lo importante es que se realizó un campeonato grande -65 participantes- de un deporte chico, virtualmente paralizado en la última temporada. Los pretextos fueron varios...: falta de locales adecuados (como en el fútbol: falta de canchas), falta de fondos, cuando no....aunque el factor preponderante en opinión de P.P.- fue la inercia de algunos dirigentes quienes con un campeonato al año creían haber cumplido con un deporte que requiere por lo menos cinco competiciones anuales ya que es por el roce constante que se pulen los nuevos golpes y tácticas ensayadas en el "training", todo lo cual redunda en la afirmación técnica y confianza de los raquetistas y el progreso del nivel de juego nacional, ya que La Paz, como sucede con otros deportes, es cabeza y guía de los distritos del Interior.

Y luego de esta breve si que obligada introducción nos referimos a la Competencia que organizó el Interventor de la Asociación local, señor José Luis Monje, colaborado por algunas figuras veteranas de este deporte.

El sencillo acto de iniciación se cumplió el ppdo. 5 de abril, conforme a avisos oportunamente publicados en la prensa local, en salón adecuado y especialmente facilitado por la Secretaría de Deportes donde por algo más de veinte días se jugaron sets para clasificar a tres raquetistas de cada una de las seis series en que fueron divididos, en las que algunas figuras consagradas fueron cabezas de serie. Los ganadores integraron dos nuevos grupos para eliminar a cuatro de cada uno quedando clasificados los diez mejores para enfrentarse entre sí, lo que dio por resultado juegos reñidos, espectaculares y también algunos mediocres pero siempre con el entusiasmo y gran movilidad que son - peculiares del Tenis de Mesa.

Estudie para Chofer Profesional

El curso comienza el 10 DE MAYO

Inscripciones abiertas.

Academia Indianápolis

Av. Mariscal Santa Cruz. 999 esquina Yanacocha.

DE INDEPENDIENTE ALAS.- El Mayor Jorge Nava, Presidente de Independiente Alas, a tiempo de entregar una bandeja de plata al Comandante de la FAB, General Luis García Pereira, en reconocimiento por la cooperación que brindó a la entidad.